青島新民報

（郵政特准掛號認爲新聞紙類）
每日出兩大張
發行及編輯人　何東林
館址　青島蘭山路三號
報紙價目　廣告價目
各部電話　社長室　總編輯部　總務部　二二二二　三八三四　四〇四一　八二〇〇　營業部　傳達處　出版部　工場　二四四四　〇九六一　六二七八　〇二四三

黨府慘酷至極
槍決大批良民
以漢奸爲名均一律處斷
漢口市民極戰慄憤慨

北京九日專電　蔣介石政權、對武漢防衛司令部要求處罰大量漢奸、據確實方面情報、該司令部乃於七日將多數漢奸、於市民公衆之面前、鎗斃或慘殺、而行其野蕃手段、而此等所謂漢奸、有和平論者、有反蔣分子、且均屬於司令部著名之人物、如均加以處刑、恐其影響甚大、遂告中止、除市民以外、由徐州會戰慘敗而逃來漢口之下級軍官、均一律處斷、漢口市民、對蔣政權採用此種非人道恐怖手段、非常戰慄、卽親如家人父子、亦嚴禁公然談論時局、漢口全市之沉默、已如死都化。

漢口黨軍　任意檢查

又電　黨軍當局、關於軍規之保護、極爲嚴重、每日自午前五時、衛戍司令部、憲兵隊、各舖戶、及民家、反覆調查、尤其對於香港方面來漢者、不問有無事情、一應破憲兵隊拉去、有何等之嫌疑者、卽在漢奸之名義下公衆之前、執行槍斃、被慘殺之男女甚多云。

黨府參政會議
決議死守武漢
一部委員頗呈動搖色
抗日派陳誠強硬主張

香港八日同盟電　黨府續開之國民參政會議、以武漢防禦問題、爲討論之焦點、武漢衛戍司令及身兼各要職抗日強硬論急先鋒陳誠、得少壯軍人及共產黨籍委員等左傾份子之支持、絕對反對和平妥協、極力排擊停戰降伏、強硬主張有死守武漢之必要、而黨府之委員一部、對日軍以破竹之勢進擊、喪失防衛武漢之自信、頗呈動搖之色、委員不得已、表面遂贊成死守武漢、乃決定邀擊日軍決戰案、一面關於放棄武漢後之抗戰對策、由政治訓練部長陳誠指導、決定集各派之有力分子、援助民衆之組織訓練總動員云云。

駐漢七國大使館
決定遷移重慶
選使館地址極感困難

上海九日專電　據重慶電報、由漢口之危機迫切、英、美、法、比利時、德、義、蘇聯七個國之駐華大使館、決全部由漢口撤退、遷移重慶、黨府外交部當局、刻於重慶市內、對各國大使館之建物、正在選定中、然重慶市內、因房屋充滿多數難民、房屋遂告缺乏、欲選定適當之房屋、頗感困難、且重慶連日豪雨、市內有浸水之形勢。

蔣介石會見
蘇聯記者
感謝援助黨軍

莫斯科八日同盟電　據八日抵莫斯科之塔斯社漢口電、蔣介石際此次事變一週年、會見前往訪問之塔斯通信社特派員、感謝蘇聯之援助黨府及關於國共合作問題、陳述如左、「蘇聯及其他各國、自開戰以來之各種援助、鼓勵黨軍與國民、深切銘感、而國聯盟國、有更確實誓約之必要、今日之黨府、唯生死問題耳、中國共產黨、既宣言爲實現孫文之三民主義而鬥爭、同時國民黨亦不改變與共產黨合作之既定方針云。

派遣顧問
黨府懇請　卒歸無效　法政府拒絕

東京九日同盟電　黨府之德國軍事顧問、既已離漢、蔣介石爲補充此項顧問缺額起見、曾向法國政府懇請遣派顧問教官等、但八日據可靠之情報、法政府已向駐巴黎之黨府大使、拒絕黨府之要求云、

德機壯舉
一千公里飛行　樹立世界紀錄

柏林八日同盟電　德國之新銳輕飛行機阿拉特機、八日以普蘭台布格飛機場爲中心、作一千公里周圍之速度飛行、時速二百十八、七七公里、樹立世界之新記錄云。

侵入安徽
黃河濁流　向正陽關流入

上海九日同盟電　因黨軍掘潰黃河堤防、氾濫濁流自中牟附近東南流入賈魯河、沉沒國家口街於濁流後、更沿潁河向東南方急流中、至八日卒侵入安徽省達太和附近、據云、平均一日有十公里之速度、而向正陽關方面流入之勢云。

（山西戰線）霍州城上空、夏雲蔽空、【按霍州在山西同蒲鐵路汾河流域、爲霍縣縣城之所在地、該縣南方目下爲日軍正在掃蕩黨軍戰線之中心地區之曲沃。

連日豪雨
水侵重慶

又電　據重慶來電、因連日豪雨、重慶附近長江之水勢、急速高漲、到處洪水氾濫、傳在長江沿岸、重慶民間飛機場、有浸水之說。

晉南日軍總攻
已收偉大戰果
黨軍紛紛渡河退却中
遺棄之屍體觸目皆是

石家莊九日電　日軍以巧妙作戰、將兩翼全被包圍之黨軍、陷於大混亂、遂紛紛潰散而逃、日軍之捕捉殲滅、乃向絳縣垣曲等處、陸續退却中、此等**黨軍殘部**、大半企圖由垣曲南方及西南方附近渡黃河、逃入南岸、黨軍之一部、在此掩護退却目的之下、對以垣曲東方地區渡河點爲目指殺到之日軍〇〇部隊、而猷最後之抵抗、日軍〇〇部隊、乃排除此種抵抗、愈益收有利之戰果、一方〇〇瀨日**陸軍飛行**部隊、亦出動協力、或以渡河點爲目標、或對向山間道路退却之黨軍縱隊、試以猛烈轟炸、無論渡河點及道路上、黨軍屍體壘壘縱橫、觸目皆是、只有退却之一途、日軍刻刻收有利之戰果、

日海軍機一架、以單機而突入黨機六架中、演成壯烈之空中戰、擊落黨軍機一架、墜落江岸、餘五架爲之驚愕、乃周章狼狽飛遁。

曲沃東南　擊滅黨軍

又電　日軍秋元部隊、於七日拂曉、由曲沃東南方地帶、對黨軍大部隊以奇襲而殲滅、黨軍遺棄死體三百餘具、截獲品有輕重機鎗十架、步鎗彈五萬發、手溜彈三百個、日軍損害極微。

黨軍屢圖　破壞京漢線　均經日軍擊退

石家莊九日電　黨軍迄今企圖攪亂日軍之後方、屢屢破壞京漢線、但屢被日軍擊退、黨軍破壞京漢線之意、遂受挫折、又復於七日於邯鄲有二三百黨軍、來襲鐵道及破壞通信線、乃被日軍守備隊擊退、遺棄多數武器及死屍、向東南方潰走、又彰德南方湯陰、七日午前三時頃、約一千之黨軍來襲、蒙日軍〇〇部隊之大打擊而潰走。

長江航權
日清公司要求　建造輪船準備航行

大阪九日同盟電　日商日清公司、乘中國內河航路擴充之機運、最近決定建造吃水淺之三千五百噸型貨客船四隻、俟長江沿岸之戰後治安急速恢復後、爲卽應該方面航權確立之要求、向大阪商船、日本郵船、兩公司請求融通船舶之結果、業已商妥借入商船二隻、正向滬航行中。

進出絳縣南方
黨軍退路已完全遮斷

又電　五日開始總攻擊以來、由運城方面向東北前進之日軍〇本部隊、於途中排擊抵抗執拗之黨軍、迫至八日午前、遂進出聞喜東北方地區、已到達新絳南方五里之地點、完全遮斷該方面黨軍之退路、

又電　突破曲沃東南方附近黨軍線、深入黨軍陣地擴張戰果之日軍〇野部隊、制壓黨軍各部隊之逆襲、或十字炮火、擊斃黨軍無數、蹂躪黨軍陣內、與黨軍以甚大之損害、遂於八日午前進出絳縣西方、日軍〇〇部隊、完全遮斷正面黨軍之退路。

佔領澮河陣地
掃蕩潛伏山岳之黨軍

北京九日電　被黨軍大部隊包圍而默默放任、利用誘導黨軍接近作戰之日軍、於曲沃附近、準備一掃黨軍殘部、已告完畢、乃開始斷乎攻擊、在澮河北方地區之黨軍、遂張皇無措、渡澮河向南方退却、日軍部隊、更加以追擊、乃佔領澮河南方山岳地帶某要隘、另一部進出絳縣東方、紛紛掃蕩潛伏山岳之黨軍、並佔領五百米之高地、戰果仍在擴張中。

石家莊九日電　日軍〇城目、〇武、〇水諸部隊、到處排除抵抗之黨軍、八日拂曉、於絳縣一帶完全攻略、繼續追擊潰亂之黨軍、向〇〇方面猛追中。

黨機六架
圖襲安慶
擊落一架　餘者遁去

安慶八日同盟電　八日午後七時十分頃、黨軍飛機六架編隊、來襲安慶上空、企圖由二千五百米之高度爆擊、因日軍江上、地上、相呼應砲擊、遂致未投下一彈、向南方遁走、比時於江上上空雲間待機中之

俘虜黨軍飛行師
供黨空軍內容
日機屢空襲損失極重
現僅餘飛機三百餘架

安慶九日專電　被日軍捕虜之黨軍航空少尉劉甫成、九日晨受日軍軍醫之治療、在雅靜樹蔭下、受日軍部隊長之訊問「暢利回答、劉少尉在黨軍兵士中、有較良之體格、混有法國或西班牙混血之中國人、華人黨軍飛機師、被日軍所捕虜者、以劉少尉**爲最初**　同飛行師所語之內容如左、本人在廣東約受一年之飛行訓練、本年四月、配屬於南昌空軍、八日駕駛S・B型九百三號重轟炸機、載一百五十公斤之炸彈、保持五千公尺之高度、空襲日軍部隊、然因地上砲火猛烈、無法投擲炸彈、二次欲轟炸安慶飛機場、又遭失敗、受日本飛機之攻擊、雖極力逃遁、苦於執拗追擊、遂被射中引擎起火、三飛機師一列飛下、惜被**日軍所**捕、八日空襲之六架飛機之飛機師、皆爲中國人、無外國人在內、本人所屈之部隊僅華人飛行師、外人部隊、雖未曾見面、但以蘇聯人爲中心之外人、其數似乎頗多、南昌有三處飛機場、然因日軍之屢次空襲、飛機多數已被擊破、根據地業已移動、今日全部不過三百四十架而已、**晝間因**易受日軍之空襲、故飛至空中、任意避難、此夕刻復歸至原處、此談話中、劉少尉聲訴其衰弱之苦痛、訊問完畢後、立刻送往野戰病院收容、生命無害、加以診療手續、豫定送往南京。

降落傘圖逃
被日軍捕獲　劉甫成少尉

安慶九日電　八日午後七時頃、衝安慶上空夕闇展開一大空中戰、被日海軍航空部隊擊墜之黨機、係一架英國所製者、搭乘者共三名、遂捨吐火之飛機、以落下傘圖逃、其內一名之操縱師、於安慶西北方四里之地點於降下之刹那、被該處守備日軍佐野部隊兵士逮捕、據供爲黨軍空軍第二大隊第三十隊少尉、名劉甫成（二十五）左在大腿部骨折、頭部顏面負有火傷、遂加以應急手術、正在訊問中。

武穴附近
擊落黨機三架

上海九日電　日艦隊報道部、九日正午發表、日海軍航空隊、八日於華中方面湖北省武穴方面、轟炸黨軍集團部隊、乃有黨軍飛機數架、亙四回來襲、日海軍追擊機、遂加以追擊、擊落黨機二架、依艦上地上防禦砲火、又擊落黨機一架、前後共擊落黨軍轟炸機共三架、日方無損害、又於廣東方面、轟炸粵漢鐵路英德附近、切斷線路四處、炸破車站倉庫及蝟集英德黨軍之軍用民船百餘艘、黨軍溺斃者甚衆。

十河氏返國
否認總裁就任

門司九日電　興中公司社長十河信二氏、攜帶客死的副社長平山敬三氏之遺骨、九日晨乘自大連路經門司之鴨綠丸歸國、船中發表談話如左、「就任華北開發會社副總裁之事、全然不知、或係諸君之想像、本人之工作、侍與中公司解消、已告終畢、此次攜帶平山君之遺骨歸來、俟葬式完畢後、立刻歸赴中國云云。

德報揭載論說
預言日本勝利
已占領全土三分之一
不堪長期戰事實相反

柏林八日同盟電　德國家社會黨機關報F、B報、八日發表關於中日紛爭之長文論說、回顧已屆一週年之事變、並豫言日本之勝利如左、日本已佔領全中國之三分之一、而正在繼續向口進擊、於是日本乃迎接事變第二年、事變勃發當初、第三國評論者、多謂日本絕不能堪長期抗戰、早晚必生內部破綻、事實乃與此正相反、此非他、日軍之進擊、在燃着確立東洋和平之理想、常在挺身邁進、於創造歷史之大業、而得銃後國民之強韌支持之故耳。

青島治安維持會總務部教育科通告　第　號

查本市市立男女中學校亟待恢復、以應需要、所有現在失學之男女中學生、應自七月一日起至七月三十一日止、到本科報名、以便統籌辦理、期限緊迫、切勿自誤、特此告

中華民國二十七年七月一日

吉利禮品大王　山東路一二六號
綢幛　輓聯　花圈　鏡框　免費代客撰書

三井物產株式會社　青島支店

本店　東京市日本橋區室町二丁目一番地

支店出張所　倫敦，漢堡，巴里，紐約，桑港，西亞道路，孟買，唐地，甲谷他，蘭貢，蘇拉巴亞，蘇馬拉，巴打畢亞，盤谷，新嘉坡，斯土甯，西貢，馬尼拉，先布，香港，廣東，漢口，長沙，上海，煙台，天津，北京，大連，安東縣，牛莊，奉天，新京，哈爾賓，京城，仁川，釜山，平壤，臺北，高雄，其他海外及日本各重要都市

營業科目

一、雜貨，砂糖，毛類，海產品，木材，織品，鹽，染料品，啤酒，烟草，牛肉，料品，洋紙，膠皮，諸罐頭，食料品，工業藥品，膠皮靴，綿製品，工業原料，
一、膠皮及其他，車胎，料器，毛織物，機械五金，紡織品，電氣材料，附屬材料，
一、種建築材料，土產品，雜品，礦山，鐵管，鐵道用諸機器及小野田洋灰，各
一、落花生，生油，麵粉，米，生油，棉子，生餅，肥料，數皮，小麥，及其他雜糧。
一、石炭，石炭扱品，礦油類。
一、火災海上保險代理店
一、海事業

電話
支店長室　二四八八
庶務　五一六二
雜貨　五一六一
雜貨　二五三一
機械五金　二五四一
土產　二九四四
石炭　二七七四
船舶受渡　二八九一　五一六三
保險　二四五九
出納　三六六四　二〇四五
勘定　二七五五

鼎惠懇辭
如蒙賜唁請寄本寓
靈在青島市觀象一路廿五號本寓

訃聞

不孝（先我）侍奉無狀禍延
顯考德卿府君痛於中華民國二十七年七月五日丑時壽終青島寄寓正寢距生於民國前三十二年正月初三日寅時享壽五十九歲不孝（先我）因公赴濟聞電十一夜匍匐回青親視含殮遵禮成服茲泣卜於七月十一星日卽陰歷六月十四日暫厝於吳家村新塋叨在
鄉學世戚族誼哀此訃
謹擇於國歷七月十日領帖
孤哀子　陳先我　泣血稽顙
齊衰期服孫　志堅　江濤　里生　泣稽首

商標
大家都歡迎品
赤罐大乳粉

各大
青島膠州路六號地門牌
明治製菓青島

時論

日意滿通商後之滿洲國外交前途

意大利經濟使節團、此次遠東之行、極負遠東經濟發展之重任，自五月初旬赴日後、即銳意進行日意滿通商問題、日外務省情報部於五日發表、宇垣外相、孔德團長及阮滿洲國大使本月在外務省、規定意國爲一方、日本國及滿洲國爲另方之貿易、已協定簽字矣、觀夫三國代表之熱誠、及三國之友好關係、互相深切認識、始終以協調互讓之精神、終使妥協於速成、實屬意義重大、今後經濟關係將更密切、相信三國親善關係亦必因之加以敦厚也。

意大利遠東經濟政治發展性極強、赴日訪問後、因羡日本在東亞文化上之使命、極願締結通商協定、同立於一立場上、鞏固兩國邦交、堅固東亞門戶、預料此息傳出後、堪足一驚赤魔之膽、夫日意兩國皆爲青年新興國家、顧亦魔之爲害、稟正義以驅逐、共組防共陣綫、維護世界人道和平、吾人不僅爲日意兩國前途慶、抑且爲東亞和平之前途喜也。

日意滿三防共國家、經此次通商後、親善關係益爲強化、同時滿洲國之國際地位、亦爲增高、而令外交政策趨於活躍狀態、然滿洲國自大同元年建國迄今、已達七年、由三千萬民衆、全體意識之擁護、經過數年之慘淡經營、歷盡艱難締造、始克如斯、其有今日之成功者、則莫不爲友邦支持援助、故視日本爲第一友邦、一切軍事、政治、經濟、均仿友邦一元化政策而實行、努力於東亞和平工作、根據防共精神、與德意兩國取得緊密聯絡、積極進行於修好與通商各事、由此次與意通商後、其外交情緒、猶爲熱烈激昂、更使東亞防共壁壘堅固、締造世界人道和平之幸福焉、吾人以新興中國立場、與滿洲國爲唇齒之邦、深願同爲友邦之協助、竭力於防共工作、維護遠東之治安、務期赤魔早滅、由我東亞之和平、以達於世界之大同、建造明朗新時代、故今日滿洲國與意通商、僅可視爲發軔之始、以後、並希冀與世界各國、皆成正當外交關係、以講睦厚也。

長江作戰區域 已擴大至黃石港

希望第三國艦船避難 日及川長官二次通告

上海九日電　日艦隊揚子江遡航作戰、克服一切困難、而收驚異的戰果、完全制服蕪湖、湖口間之揚子江、戰鬥區域、逐次擴大、由湖口至上游八十海里之黃石港之區域、豫期爲激戰地域、因此新戰鬥區域、卽湖口黃石港間、對散在之第三國艦船、及川駐華方面艦隊司令長官、乃於九日轉知日高參事官【上海日總領事】爲防止意外之災害起見、通告第三國負責當局、可開始避難、此乃次於曩時蕪湖、湖口間戰鬪區域、艦船退出要望之第二次通告也、依關係之友好的協力、而得以防止發生意外事態、日方期待能得如第一次同樣之成果。

滬日海軍當局 發表重要談話

爲防範戰區發生不幸 故希望外人艦船退出

上海九日電　日海軍當局談、隨揚子江溯航作戰之進展、戰區擴大至湖口上流八十海里黃石港之區域、此後恐作爲猛烈之激戰地區、目前希望該區域內之第三國艦船、自動的退出、由日總領事通知關係各國、因恐第三國艦船、波及意外之災害、爲防患未然計、故出此舉、完全根據艦隊長官眞摯之熱意、前曾得各國友好之協力、故此番爲防備發生不愉快之事件、確信與日前同樣、各國必不吝予以協力也、

九江尚有英美軍艦

上海九日電　及川中國方面艦隊司令長官、對第三國艦隊發出之要望湖口黃石港間八十浬內之第三國艦船、自動的退出一項通告、想第三國與上次同樣、定能諒解日方之眞意、而進行採取適宜處置、據情報云、現在九江有二隻英美軍艦停留、九江漢口間、因商船尚繼續航行、九江似有數隻商船、在繫留之模樣云、

九江殘留外僑 如有危險隨時避難

市民十萬已逃避一空

紐約八日同盟電　據美聯社漢口電、怯湖口佔領之日軍進擊、對九江之情勢、有如左之報道、十萬之九江市民、大半均已避難、黨軍忙於構築塹壕或鐵條網、而示交戰之決意、前英租界尚居有多數之英美僑民、如有危險、隨時可乘自國之砲艦、目下九江美僑約二〇名、廬山約五〇名、

北京新民會 進行開發農村

視察各縣貸予農村資金 青年訓練所成績極佳

北京九日電　適治安恢復而邁進躍進的建設工作之新民會、爲迎事變一週年、進行開發農村起見、早川次長、乃偕同伊藤祕書、業於日前視察天津、唐山、豐潤各縣、對華北最大肥沃之此地、業已設立新民會、道縣指導部、青年訓練所、成績極爲良好、創河北省指導部、特爲農民設立合作社、對於農村每戶貸付救濟金十五元乃至二十元、作爲資金、而天津亦於五月設立新民會青年訓練所、收容中學校卒業者五十名、養成新民會幹部、經過六個月後、能成爲新民會之中堅而活躍、而農業實習地、則於天津市外、設六百畝之農場、後、訓練生由午前六時、從事耕作、另於各處組織新民會青年團、而當指導工作、唐山之冀東道指導部、以大石課長爲中心、由二十二縣選拔訓練生五十名、而訓育、約二個月之後畢業、卽首先從事改良農村、以豐潤縣之指導部爲模範的、設事務所於縣公署東南之房屋、業於六月起開始由縣下十鄉村各募集青年五名、正在訓練中。

防止奸民 假端煽惑

魯省警察局發佈告嚴查

濟訊　省會警察局、以本市商業漸見增多、社會亦日臻繁榮、各商號爲使生意發達、以廣招來計、多在街市散放宣言傳單等物、吹噓業務

蘆溝橋事變之回顧（三）

青島治安維持會常務委員總務部長　姚作賓

（四）蔣介石一派對國際認識不足

蘇俄自改變新經濟政策以後、由意聯合世界各弱小民族爲防衛本國及援亂他國之唯一政策、如援助土耳其建國與波斯阿富汗等獨立當時中央亞細亞幾全爲蘇俄勢力所獨佔、於是英國印度問題大受影響在數年前、英俄國交時斷時續、暗中衝突極爲劇烈、蘇俄又在此時着手備築西土鐵道、由俄之西米巴勒斯丁克迦至土耳其斯坦、再出裏海、此路如果成功、我國新疆卽入俄國勢力範圍、新疆與西藏在歷史上、地理上、宗教上、均有密切關係、倘俄國據有新疆、勢必影響於西藏問題、西藏素爲英人經營、視同禁臠、爲防止俄國侵入起見、乃利用馬仲英爲反對蘇俄之中心勢力、同時以保護西藏安全、卽是保持印度安全之月標、又積極經營四川、在英俄極端衝突時間、忽然發生滿洲事變、滿洲建國、蘇俄失去大興安嶺、天然險要、東部西伯利亞、與其本國交通、橫被切斷、因之東部西伯利亞、自亦陷於絕境、又以滿洲國日益發展、事實上俄國不能不退出北滿、放棄北海、蘇俄既遇到此重大壓迫、無力再經營中央亞細亞、印度問題、遂無形緩和英俄衝突亦無形停止、自日本退出國聯及軍縮兩大集團會議後、太平洋形勢陡然一變、加以義大利征克阿比西尼亞、英國坐視不能援救、雖曾一度陳兵地中海、卒爲義大利空軍所威脅、悄然引去、是以英國在世界上之地位、與其國家生存上、蒙極大之影響、然英國爲維持其國家生存計、不能不扶植在印度之勢力、而地中海爲英國極東政策之出地、英之艦隊若不能通行地中海、印度保存卽爲夢想、於是乃伸其魔手擾亂中國、以期達到牽制日本之毒計、同時德國進兵萊茵、壓迫波蘭、歐洲形勢又變、俄國在歐洲之活動再受打擊、在此情勢下英法俄不期然而然聯成一體、日德義又以在同一陣線之下、無形播手、是以國際學者、目此兩派爲世界現狀維持派、與世界現狀打破派、國際環境既然如此、綜錯複雜、此時最堪注意者、厥爲美國態度、美國自羅斯福當國以來、卽忙於本國復興政策、又鑒於參加歐戰失敗之結果、實不願再捲入世界大戰漩渦、唯極力強化其門羅主義、英國雖高唱英美聯合維持世界和平論調、美卒不爲所動、至美之擴造軍艦、購買白銀、其目的在救濟國內失業民衆、與夫發展生產事業、以爲達到復興之手段、決非準備對外作戰、及爲擴充市場等策略、并爲保持其門羅主義之不敗、毅然承認菲律賓獨立、此卽美國對極東政策、與太平洋問題、最明顯最決心之有力表示、國際情形、極東問題、既如上述、蔣介石一派何以要聯合英俄以抗日本、其故可得而言歟、世人皆知國民黨蔣介石之政府、在政治經濟方面、皆爲宋氏姊妹所把持、軍事方面、則以黃埔軍官生爲中心、宋氏姊妹與英國猶太系財閥沙遜有密切關係、黃埔學生則爲蘇俄一手造就、故蔣之政府、無形中爲英俄兩國所操縱、英俄既同屬於現狀維持派、自必對現狀打破派之日本所牽制、和破壞、一方對中國加一種種誘惑、故蔣介石遂入英俄包圍、而不能自拔矣、（未完）

（明朗徐州）【上】徐州警備日軍兵士利用閑時、與我國兒童有如乳水交融、旁觀角力競技、面呈微笑之情景、邇來徐州市民、在日軍保護之下、得以安居樂業、努力復興、對日軍勇士有如信賴家人、徐州日趨明朗化、而一路進展、【下】日軍兵士、與我國兒童二人嬉笑、對兵士手錶鏘鏘之響聲、頗有不可思議之慼、耳聽手錶之兒童、宛然親如父子之情景

滬炸彈案犯人 應由日軍引渡

滬字林西報揭載論說 力主保護租界內安全

上海九日同盟電　九日字林西報、關於七日公共租界內恐怖團之暴動、揭載頗有興趣之論說、力主租界之中立性、及將震駭治安之犯人與武器、應引渡至日軍當局、向工部局之警察、發出警告、要旨如左、關於事變一週年紀念日、公共租界內恐怖行爲之無益與愚劣、本不足論、最重要之問題、鑑於租界內對日人之遊擊戰之事實、應維持租界內外僑及數十萬華人市民的安全爲目的之中立性、更不得不保護租界內之中日外人、將持有炸彈、手榴彈、手鎗等武器之持者及妨害治安之犯人、須立刻引渡至日軍當局、果爾則武裝強盜自能消聲匿跡、而使恐怖團孤立化。

下元中將返京

東京九日同盟電　活躍華北戰線之下元中將、於九日午前八時、乘列車抵東京站返京矣。

法學生失迷越過國境 被義兵擊傷

羅馬九日電　法國駐義代理大使普洛台爾氏、七日午後訪問齊亞諾外相於義大利外務省、對於四日法蘭西大學學生、在阿爾卑斯山中、迷失道路、越過國境、被義大利警備隊所射擊、而負重傷之事件、提出抗議、齊亞諾外相答稱、目下正在調查事件之眞相云、

兩租界當局 警察確實對立

犯人視法租界爲安全地 租界法院有處置必要

又電　今晨字林西報之社論、俄然喚起各方面之注意、據可靠方面消息在公共租界警察與法租界警察、確實對立表面化、頗値重視、卽七日之暴動、全然在公共租界內所行、且有在法租界內散放排日傳單之事、該犯人等

犯行後

、全遁入法租界內之事實、極爲確鑿、而法租界等於暴力團藏身之所、而以公共租界爲活動區域、故公共租界警察、頗蒙迷惑、對法租界當局、軟弱態度、極抱不快之念、兩租界警察當局、態度背馳、上海全市治安維持上、將發生重大齟齬、其進展極堪重視、而該問題、更應糾明暴力團之所以、視法租界爲安全地帶者、蓋法國租界、尙殘有江蘇上海第二特區地方法院、及江蘇法院第三部院、該

兩法院

法官、今尙由黨府任命、而掌握裁判權、卽法租界當局、特別努力逮捕之暴力團、該法院亦不過形式的處以輕罪、因此、反如暴力團之保護者、其根源卽存在於此、然爲一掃上海市民之深刻不安起見、法租界當局、對兩法院將有處置之必要、關於此點、公共租界當局、亦要望法租界當局善處云

美華銀協定將告滿期

黨府要求延長

華盛頓九日電　買入中國銀塊之美華銀協定改爲七月、延期至本月十五日、卽告滿期、黨府有要求美國延長該協定之說、但據合衆社通信之報道、美財務當局、有承認延長之意向、

山東省公署力謀 恢復公路交通

經營長途汽車事業者 佈告限期赴省府呈報

濟訊　山東省公署建設廳、以公路交通關係商業民生、至爲重要、本省自經此次事變、所有公路、完全廢棄、以致交通阻滯、影響殊大、現既各縣安定、商業復興、亟應將公路交通、從速整頓、籌謀恢復、以利地方、而便商旅、刻擬佈告全省商民、凡在本省各公路、以交通或運貨爲目的、經營長途汽車事業者、務須於本年七月底以前、備具呈請書、并按照規定應行塡具事項、塡具二份、呈送省公署、以憑核辦、玆將省署規定交通或運貨長途汽車事業呈請書、應行塡具事項錄下、【一】呈請人之姓名、住所、籍貫、及職業、【二】呈請理由、【三】經營方針、如係公司組織、須呈送公司章程、【四】資本總額、【五】實測路線平面圖、【六】路線之起點終點及經過地名、【七】開駛次數、【八】票價或運費、【九】車輛之種類、輛數、乘客定額、或載重定量及製造年月日、【十】事業費概算書、【十一】營業收支概算書、（已營業者添具最近二年間事業收支決算書）、【十二】營業收支概算書、（已營業者添具最近二年間營業收支決算書）、【十三】開業年月日、（已營業者須載明核准立案之年月日及執照抄本）。

青州道署派員 赴北城放賑

宣撫班宣講 聽者極動容

青州通訊　魯南道公署、自上月成立宣傳室以來、連日方道尹令男女宣傳員、分班城內外車站等處宣講、務使民衆瞭解國共兩黨、禍國殃民、種種之事實、愛護道路、裕國便民、六日友軍宣撫班會同道署至青州北城（滿州城）放賑、方道尹特派宣傳隊魏嘉祥等男女六員前往、於未放賑之先向民衆宣講、聽衆約二千餘人、魏嘉祥講「愛護村」、蔣繁慧講、「中日親善東亞和平」、丁濬華講「我們應當服從新政府」、錢潤青講「今後鐵路與國家之關係」、秦一宸講「勸民衆保護鐵路」、賈象鈺講「方道尹希望民衆快醒悟改過自新」、至十一時開始放賑、男女老幼領賑米者、共計一千九百餘人、至午後三時放完、道公署分發各宣傳品、均現欣然歡樂種氣象云。

◇患花柳梅毒魚口下疳、紅斑……每付……打藥針安全、一付見效。……一家出售。
◇……春堂老婢調經丸、每盒一元、至誠……好。
◇劉正烏鷄白鳳丸虁鑒種子、每盒一元
◇眼長雲膜、至誠藥社有藥可去、不用針刺
◇脚氣藥、每包五角、效力與衆不同。
◇市上治濁精藥甚多、但均不及長壽丸、三瓶卽斷根。

眼　無論何種眼疾，不用針刀，用藥準好，凡眼膜，痧眼，爛眼，火眼，長日羞明，迎風流淚，視物不見，眼痛眼腫…………至誠藥社有靈藥，藥到病除。有說明書，歡迎索閱。

耳　凡患耳聾，耳痛，爛耳，耳膿，耳流各色濃水臭膿，久而不乾………如用「止流耳濃散」，病愈甚速，神效無比，此散只有至誠藥社一家出售◆每瓶二角五分

鼻　凡風熱鼻淵，長流濁涕，鼻塞不通，不聞香臭，鼻生瘜肉，鼻流膿血，鼻流臭涕，鼻生腐肉，鼻瘡鼻痔閉塞腫痛………用至誠藥社「通竅療鼻散」可治。

脚腫　「脚腫」晨輕晚重，按之有窩，行路如踏棉花，移時乃起，或再至胸滿氣促，如不速治，更難治矣！上延過膝，至誠藥社有藥，專治此症，每料六角。

青島至誠藥社發行　並無第二家
地址：青島山東路南首湖南路角電話（五一七五）（六六四零）
支店：東鎮威海路八十九號（電話六一八二號）

眞正鷓鴣菜　▲每盒五角。只有至誠藥社一家經售。
▲能治小兒百病……能使小兒肥壯　▲銷行中國廿餘省……名播世界五大洲
「鷓鴣菜」專治嬰童一切疾病、疳積、虫積、吐乳、不思飲食，受驚嚇、夜睡不寧、夜出冷汗、痲後痘後、四時感冒、傷風咳嗽，發熱發冷、肚痛頭痛、面黃肌瘦、腹脹、咬人咬指，日

□鮮荔枝紅茶　▲氣味香濃……芬芳馥郁　▲每包一角五分

至誠醫院
◇注射防疫藥針。隨時均可　◇急病治療。電話通知卽去
治淋濁下疳梅毒◇號金診費免收　山東路南頭至誠醫院無論何病均能特別治療院長高內安博士精治內科婦科最近將所發明之花柳病特效療法及驗血法公開施行求診患者均極贊揚◇電話六六六四零

華一香烟

十枝裝五分
華北烟草公司
營業所　青島山東路一九六號　電話六一二三二號
工廠　青島鐵山路八三號　電話六一八一九號

橫濱正金銀行青島分行
本行創立歷有五十餘載資本般實極蒙社會各界贊許　業已完全收足另有積存金壹億三千四百四十萬圓　濱分行設在東京丸之內名古尾大阪神戶　羅府倫敦巴黎漢堡柏林亞利山大府紐　特爾檀香山利屋壘佳內羅新金山悉尼孟買　地蘭貢巴塔維亞洒水三寳隴新嘉坡盤谷　廣東上海漢口天津北京營口大連奉天　處其餘通商碼頭亦均有妥實代辦之家專辦各處匯兌　隨意及定期活期各種存款並抵押貼現各種放款等一切銀行業務　荷賜顧請至館陶路一號本行面洽可也
電話　二三七〇號 支配人席　二九九〇號 副支配人席　三六四六號 輸出係　三一一四號 輸入係　三五八二號 撥付割引係
二一三九號 送金係　二一六四號 預金係　三六四七號 出納係　二八四五號 公衆用

齊大夫診療所
內科　肺病科　小兒科　花柳科　專門戒煙
平度路四號

稿約

◆本版絕對公開，歡迎投稿。◆來稿不拘體裁，但不需要無病呻吟或令人肉麻的文字。◆一稿兩投及抄襲家請勿光臨。◆來稿除小說外，最長不得超過八百字。◆稿費月終結算，每千字一元起碼。◆來稿須蓋章（否則以卸酬論），並須書明姓名住址，登載與否，概不退還。

格言雜錄

◁長白▷

◆地薄者，大物不產，水淺者，大魚不遊，山峭者崩，澤滿者溢。
◆夫人必自侮，而後人侮之，家必自毀，而後人毀之。
◆盆水既傾，不復盆中水矣。
◆船到江心補漏遲。
◆瓦罐不離井口破。
◆亂臣賊子，非一朝一夕之故，其所由來者漸矣。
◆始作俑者，其無後乎。
◆禮義廉恥，國之四維，四維不張，國乃滅亡。
◆傲不可長，欲不可從，志不可滿，樂不可極。
◆敬勝怠者吉，怠勝敬者滅，義勝欲者從，欲勝義者凶。
◆一失足成千古恨，再回頭已百年身。
◆過而不改，是爲過矣。

漫墨

望島上人士 共襄義舉！

青蘋

戲劇是一種藝術，也可以說是一種娛樂。人們在感到寂寞無聊的當兒，花幾個錢去聽聽戲，落一個心曠神怡，愁消煩散，也聊勝於不正當的娛樂了。

不過，談到聽義務戲則不然了。譬如爲了贊助慈善事業而舉辦的義務戲，戲碼角色當然是非常整齊的，那麼，喜歡聽戲的人不消說是要去聽，還可以助善：而不喜歡聽戲的人，只要有力量，就應當慨解仁囊，共襄義舉，至於喜歡與不喜歡聽戲，那要另作一說！因爲，舉辦這種事的人其意在助善，聽戲的人，也應以「助善」爲出發點。

本市中國婦人會成立以來，自趙會長以下，都肯拿出全副的精神來爲會務努力，所以成績極佳，不獨中日各當局對該會倍加獎許，就是全市民衆，直接間接也受了該會的種種的幫助，沒有一個不感佩之至！雖然，自趙會長以下各幹事會員都能任勞努力，但能得到各方的嘉許和感戴，亦頗足以自慰的了。

這次該會主辦演藝會，宗旨是在慰勞日軍和救濟難民，可是對於游藝項目，却非常認眞，經了多日的籌劃，必欲使觀衆在達到共襄義舉之餘，還要看到精彩的游藝。這樣面面俱到，底確煞費苦心，我們實在不能不深加欽感！惟望島上仁人君子，踴躍贊助，始不負該會之一番苦心也。

新疆回民風俗

素人

新疆回民風俗，與各地人有不同之點，茲分誌其略。

回　民無望朔之分，惟以見新月爲月初，三十日爲一月，無大小建之別，年以十三月爲一歲，無閏月，然一歲終了，總爲三百六十四日，蓋回俗每七日「巴雜爾」一次，每「巴雜爾」五十二次，卽是一年之數，其紀歲月日時，皆用「地支」，而無「天干」，過新年之前，男女在十歲以上，把齋一月，黎明後不飲不食，日落星稠，始取下咽。

過　新年時，則開齋之日也，竟夜鼓吹，至辰刻，其長者鮮衣華服，金絲黃阿渾帽，駝馬皆蒙以錦鞍，各六七對旗幟，鼓吹「海闌達爾」歌，紛紜前導，並有長者心腹人等皆控弦操架，披甲抽刀，以資護衞，一同入禮拜寺諷經，通城男女皆新衣，喧闐巷市，俟諷經畢，齊往長者家拜年，饗以牛羊駝馬等肉，葡萄桑麻等酒，男女唱舞開飲爲樂，回語謂之「入則愛伊諦」。

回　衣皆圓領窄袖，男左衽，女斂前胸，內襯衫襖及膝，女帽冬夏皆用皮，而插禽翼於前，以爲裝飾，男帽冬用皮，夏用緞絨猩氈片，金爲頂，翅皆青緞爲之，頂圓高六七寸，前後尖沿翅亦各長六七寸，男帽翅平，女帽翅少垂，頂上皆金花，有嵌珍珠者，以爲華美，另有帽圓沿如大南瓜形，白布繞之，中塡棉花，高厚各五六寸。

各　每於申末酉初，城內架木爲樓，樓中鼓吹，送日西入，「毛喇阿渾等」向西禮拜諷經，謂之「納馬茲其納馬茲」，皆於日未出時，日將入，及五鼓己未等時，日凡五次，習以爲常，遇有吉凶軍旅，迎送大僚，亦於樓上鼓吹，蓋號令遠鄉回民知曉也。

遇　有疾病，富家多殺牛羊，分給貧苦，以祈福利，亦有就醫者，藥多用「大黃」「附子」之屬，往往因藥殺人，小兒出痘瘡，輕不爲虐，反中不相入，回人中無滿面大麻者，每屆痘疫，卽攜小兒避於山中極寒之地，亦可免去痘疫之苦，或云避三次，終身不復出痘，小回遇有病症，卽向河渠洗浴，冬夏皆然，燥結之症，洗浴後卽通利矣。

雲門山遊記

△黑梅▽

爬着，爬着，雖然有些累，但是活潑，快樂的精神，充滿了我的心中，趕走了疲乏。

遠望前面有幾座廟宇，我們都加快了脚步，那小販的叫賣聲，乞兒的討錢聲，和遊人的談笑聲，噪雜在一處。

我們趕到了那裏，只見一間廟堂中列着，許多泥像，香婆婆像發了狂似的瞌着頭，嘴裏還念着：「阿彌陀佛」。

「走！我和你上望鄉台玩去！」秀拉着我便跑到了一個廣大些的台子上。啊！那偉壯的青州城，在我的眼中，一目了然！她已在滔滔的講開了：

「看：那黑的屋是博物堂，那尖的屋頂，是天主堂，那是監獄，……」

城外面那一條長的白的是什麼？」

「那！那是著名的大河——米河。」她又好像在想起了什麼似的，忽問道：

「喂！青島的海是什麼樣兒呢？不是這樣吧？」一面指着那蛇似的河，詫異的眼光望着我。

「不，不！青島的海不是這樣，那海，是無邊無沿，一片浩浩蕩蕩的水，那微起微伏的波浪，好似開玩笑似的打着那礁石……」

「你幾時回青島呢？」

「不一定。」

「走啊！上雲門了。」她們在喊着，我倆只得也跟上去。

又經過了一番努力，才到了雲門山頂，那所謂雲門，便是從山的這邊通到那邊的一個洞，我們先找了一個清潔的所在，坐下了歇一會兒，又吃了一些帶着的點心。

△航空獎券殺人

柳風

數年前，第一期航空公路建設獎券發行時，每張售大洋十元，不分條。在滬逸園開獎之日，轟動上海全市，參觀者人山人海，結采頭獎開出爲二二六六二二號，獨得大洋五十萬元整，一週後，一英國婦人持該中獎券至中央銀行兌款，據云：伊寓天津英租界五十二號路，係乘飛機前來取款云云。時天津報章並刊載該婦中獎後在國民大飯店飲宴親友慶賀中獎情形，一時咸羨該婦財運亨通，遠近傳爲美談。然知其事之內幕者，多敢怒而不敢言。因眞正之中獎者並非該婦，實乃財政部長宋子文氏也。宋中獎後，深懼社會人士之責難。乃輾轉假手於該英籍婦人。以掩人耳目。按首期獎券，財政部職員購買者約六百張，頭獎竟在其中。一職員陳姓者，平素嗜賭貪杯，浪費無度，東挪西湊。購得獎券四張，其中一張號碼爲二二六六二四號，以兩號之差，竟分文未得，目覩部長錦上添花財源茂盛，憤懣之餘，忽得狂痫之疾。辦公時間恆一人自語：「五十萬，五十萬」。卒因刺激過度，神經病大發，自殺於滬之金利源碼頭。事極湊巧，該職員投浦時。正值法租界內三十萬元所建之宋氏廣廈奠基之日也，天堂地獄，地位懸殊，獎券亦能致人於死命。悲夫！

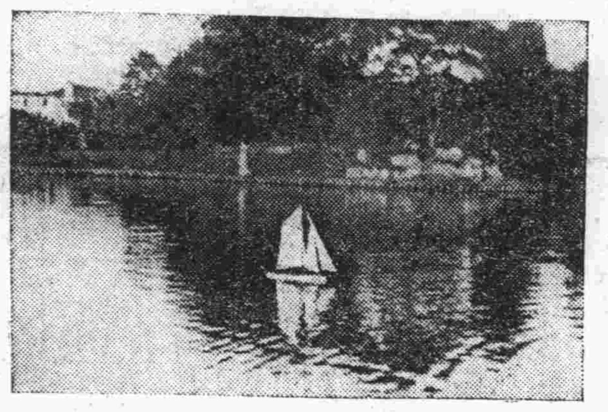

◆孤舟◆　◆何茂林攝◆

車中

天氣是那樣的沉悶，渺茫的天空中，佈滿了雲霧，間雜了絲絲的細雨，我便在這陰雨中提了皮包登車了。

廂中只有幾個乘客在打着瞌睡，我揀了靠窗的坐位，開開了窗，只聽得「嗚」的一聲，車身慢慢的移動了，我將頭探出窗外，揚起了手，向着送我的人們表示別意，這時只見一縷縷的白煙，從車頭上飄過來，漸漸的，漸漸的飄向空中，終於被風吹散了。

車行的速度，愈跑愈快了，那無法留戀的故鄉，已在我的眼簾中很快的閃過了，眼中所能看得到的，只有一片芒芒無邊的碧油油的田野，幾個農夫在工作着，還有許多桃林杏林，正在開花的時候，紅白參差，從花間微露出農家的茅屋和短牆，十足顯出農村的美色。

正在欣賞這「農村美景」的當兒，忽然同廂中的一位學生式的女士，拿出了口琴，奏起了幽美的歌曲，把我的心緒擾亂了，再也看不下去，於是關上了窗，靜聽那位同車者所奏的曲調。

聽到婉轉動聽的時候，忽聽得「嗚，嗚」之聲，火車進站了，於是我便離了車廂，經過票房又和己別的琴島晤面了！

•雪鶯•

零言

•失名•

◆有錢的人哭窮，一定是個慳吝鬼，沒有錢的人誇富，一定是個荒唐鬼。

◆社會上一切的事，端賴人去推進，若人人都抱了知足常樂的宗旨，那國家非亡不可。

◆親戚不如朋友熱腸，朋友能患難扶持，親戚是一有利害關係十九，要鬧意見。

◆會算計的女人她處處找便宜，如果給點好處與她，她拿不管本錢來的肉體，酬答你的人情。

今日稿擠，「青天外史」小說暫停一日！

•言情小說•　春夢秋雲

第四回　月碎歌殘傷心談往事　燈紅酒綠忍淚試新聲

（一二一）　•青蘋撰•

不料正在唱得得意的當兒，忽然嘩啦啦一陣水響，把她兩嚇了一跳，立刻停住了歌唱，低頭看時，原來是一隻小鳥，從樹上落下來，把池中的月影，也打得粉碎。丁恨生見了這種情狀，不由面現慘色，道：「這事實在奇怪，怎麼黑更半夜的會落下這麼一隻鳥來呢？」晚秋也道：「實在這事眞是不祥，我們正唱得高興，偏會發生這樣出人意料的事情。」丁恨生道：「其實，這或者是一種巧合，我們不往心裏放也就完了。」晚秋道：「是的，我們不去想它好了。」丁恨生也未作聲，兩人靜默了好大半天，還是晚秋先說道：「我要問你一件事情。常初你認識那個男人的時候，是由別人介紹的，還是自己直接認識的呢？」丁恨生搖頭嘆了口氣道：「提起以往的事情，眞令人傷心！宇宙間的事情，本來我是因爲極端欽佩他的學問，才想和他作一個文字之交，不想認識以後，時期雖然不長，却弄得感情非常好。原來我病得十分沉重，自從認識了他，病就霍然而癒了。在我個人，也不會料到會有這種結果，不過他的人品學識都非常好，我也就隨波而下，幾個星期的工夫，差不多可以說到婚姻問題上去了。

尿道發炎小便刺痛

▲淋濁難於斷根之理由▼

淋濁皆由不潔交接而起、由一種細菌盤據於尿道逐漸繁殖、大約在傳染後二三日內卽覺尿道眼痛、小便不利、熱痒難忍、尿道紅腫異常、排尿時小便疼痛、後有膿狀分泌物、甚多、有時且有血絲混入尿內、尿道口或被白色粘液所封固、夜間難以安眠、且有瀆精頭痛等症、發生如是二三星期乃疼痛漸減、表面雖有逐漸緩和之象、而實際病根日深、變成慢性老淋濁、往往數年而不痊愈、障礙生育絕嗣滅種、爲害之烈殊堪懼驚、

在淋濁菌盤據尿道時、苟不服對症之殺菌及通利小便藥劑、能將全部細菌驅逐盡淨、永絕根除、乃市上一般藥品祇知殺菌爲其能事、而並不將殘餘之細菌驟逐出境、偶有小數未死細菌、死灰復燃・漸漸向內侵襲、故服用一般淋濁藥後、病人似覺已經痊愈、殊不知病菌仍積流尿道中、隨時有復發之可能、故淋濁難於斷根、並不是其病難治、實由一般治療方法、祇及殺菌一方面、而對於驅逐毒菌淸理一方面忽略過去、至還患無窮、使無數病家受復發之痛苦、凡欲澈底斷根解除痛苦者、一服至誠淋濁丸、則霍然痊愈矣、至誠淋濁丸有偉大殺菌除毒能力、有立刻止痛消腫止流的功效、確能根本剷除毒患、保無復發之弊、無論新得久患、新流久流、老年殘毒復發、立刻見功效、患者切勿多耗金錢、而誤服僞藥也。

◆每盒二十四丸可服四次・只售五角、

至誠淋濁丸

青島至誠藥社　獨家經售

地址：青島山東路南首湖南路拐角　電話五一七一五　〇四六六

支店：青島東鎮誠海路八十九號　電話六一八二

青島啤酒

中發號飲冰室

快來飲冰吧！

本號特聘高等技師專製各種冰淇淋冰啤酒汽水等兼售中外烟酒各色罐頭水菓雜貨食品俱全如蒙惠顧或電話通知隨呼隨到

本店主人啓

地址山東路八十五號　電話六二四號

青島許百德療養醫院

啓者本醫師自五月一日由德美醫院移於龍口路四十六號開設許百德療養院一切醫治療養皆用西洋最新方法恐未週知特此通告

院長德國柏林大學教授許百德

地址龍口路四十六號德國鐘表樓東旁

時間上午十時半至十二時半　下午五時至六時

【電話四八九三】

烟中最高峯　品質最佳　香味最美

大前門　無上上品

CD-371

娛樂

◇歡迎投稿◇
◇概酬現金◇

戲理與戲情

偸閒。

我國舊劇，往往含蓄至深，雖屬藝術有哲學氣。以作工言持鞭作馬，何者爲上馬，何爲下馬，只一轉側比劃，而觀者自悟，此種抽象表演，實較眞馬上台爲有價值。而以布幕作城。以桌椅爲山爲橋，尤極抽象之能事。兩手翻覆爲雲爲雨，與開闔門戶，皆簡單而爲普遍觀衆所習知，不待解釋。至編劇者手腕之經濟，與前後「關子」之結構，亦甚深刻，故吾謂老戲無一齣不好，新編劇則弗逮也。國劇中有以情節勝者，有以伶人個人藝術勝者。後者以武戲暨唱工戲多，而前者則無論長短，咸含深意。故悲劇感人淚下，而喜劇捧腹。伶人果能依先正典型演唱，尤能動人。以丑角戲爲最，以其不事唱念只憑白話，較易聽懂也。丑角戲中描寫社會至入微者，爲連陞三級。顧於表現勢力小人之餘，前詞句更相關連，如店家先謂「喝點人參湯，養養氣；」及後要求小生將彼帶到任上時，小生乃曰「吾養你不起，你要每日吃一盌人參湯啊。」又第一場店家大談童子五六人，冠者六七人，及報單遞上時，乃曰「小店家不識字」尤幽默之至。花田錯一劇，情節最爲複雜，外江演此多不足八錯而完。比較十認錯（卽春燈謎）雖當少二錯，但幾錯皆錯在理上，故演來皆生動感人，若祇演至繡樓，則感無味矣。顧劇中情理，往往爲伶人做錯，此則誠未能免，有時詞句亦不在理。如南天門主僕行至獨木橋下，曹福有白曰，「老奴搬些石塊將橋墊穩再走」。姑無論獨木橋是否可用石塊墊穩；在雪地冰天之中，搬運石塊，亦殊非易易，況曹淶餒垂斃，誠恐無此力也。戰宛城一劇，文武穿插皆佳，則緣取材三國原本。惟曹操強張繡呼「叔父」，則出編劇者之手，此種手腕既經濟合理，於劇情亦有緊張之妙也。

滬上國片動態

「戀愛與義務」將拍有聲片
明華公司「桃色新聞」拍竣

上海新華影片公司，近對製片，積極進行，除已拍成之貂蟬及其他京劇片外，本年度的出品要以中國首席大明星胡蝶主演之「胭脂淚」爲最佳。「胭脂淚」本係阮玲玉遺作默片「神女」改編而成，現攝爲聲片更多精彩，實爲一哀感頑豔，情節深刻雋永之大悲劇。該片現已在滬金城出演，聞不日卽將到津，離別兩年之胡蝶女士又將與吾人相見，三津人士必當欣慰異常也。聞繼「胭脂淚」之後，復將開拍「戀愛與義務」主演爲袁美雲，金燄。一樣從無聲片到有聲片，亦爲阮玲玉遺作，不过袁美雲之演技能否追隨阮玲玉，我們刮目以待。明華公司的新片，「桃色新聞」，現已拍竣，將次第公演，主角爲王竹友，舒適，龔秋霞，陸露明等，現正在試片，據說成績很好。卽將完竣之「孤兒救母記」，爲胡蓉蓉，龔秋霞，顧夢鶴，陸露明，舒適等合演，導演爲張石川。繼「孤兒救母記」將開拍之「何處不相逢」，主演爲龔秋霞等，導演爲吳邨最末報告諸位一個消息，袁美雲自與王引舉行結婚儀式後，二人更爲親密，形影不離，最近又自備汽車一輛，每日拍劇均以汽車代步，而由王引充當車夫云。

◇影星黎莉莉野外化裝寫眞◇

黎莉莉已有歸宿

△先戀體育家朱文極好事難成
△在失望之餘與羅靜予結了婚

上海的電影界現在陷於沉寂的狀態，所以一般男明星都東走西散了，一般女明星呢？在這個「女人吃香」的時代，女明星的出路自然比較男明星廣些，像嚴月閒，葉秋心，袁紹梅等，不是已經實行伴舞了嗎？就是當她們生活沒有辦法的時候，也可以把結婚作爲她們的歸宿，況且女明星們的交際，也是比較廣闊的，在軟性的刊物上，時時都可以發現女明星的豔聞。黎莉莉這個活潑的女星，在電影界向來是以健美著稱的，正因爲她愛好體育，所以她曾與籃球健將朱文極一度發生熱戀，朱本是南開中學的學生，既健康又漂亮，無怪黎莉莉那樣愛他，當時許多人們都以爲他倆可以結成眷屬，不料朱的家庭守舊，他的父母堅決反對他的兒子與女明星結婚，否則卽不供給他的學費，現在朱已到美國求學去了，黎莉莉在失望之餘，在內地與武漢製片廠羅靜予結了婚，他們現正在香港渡蜜月。

蹺工萬不可廢

燕賢。

京劇 旦角之上蹻者，其別有二，卽「武旦」與「花旦」。武旦皆須上蹻，花旦間不上蹻。至秦腔花旦，則無不上蹻者。三十年前，在京伶各徽班花旦演玉堂春，鴻鸞禧，龍戲鳳，十二紅（也是齋），翠屏山，拾玉鐲，紅霓關，戰宛城，五花洞，雙釘計，雙鈴計，送灰麪，雙沙河，芭蕉扇，烏龍院，雙搖會，送盒子，花田錯，打刀，一疋布，小上坟，十八扯，小放牛諸劇，皆上蹻。彼時名票如陳子田等，出演堂會，亦均上蹻。（打花鼓不上蹻。以鳳陽俗不重金蓮也）良以蹻工之於花旦身段密切相關，不可或離，演來台步輕盈，舉止婀娜，能將劇中人許多不可言喩之神情態度悉藉蹻工之美以表出之。

換言之，花旦苟無蹻工，助其嬌姿，形其媚態，則不成其爲花旦矣。自晚華扮演花旦不上蹻以來，於是廢蹻之議起。是殆不知博士身材修偉擀蹻藏拙之苦心耳。烏可引以爲法？因噎廢食，擲棄舊劇絕技而不用，倘不爲之矯正，行見花旦後起諸君，藉口改良，實行偸懶，誰肯再下三冬兩夏苦工夫耶？（學得一身好蹻工與幼女纏得一雙好金蓮一樣工夫決非短期練習所能討好）。

花旦 蹻工之最美者，早年推田桂鳳，小朶兒（楊朶仙），三寶（路玉珊），二立（胡素仙），林黎卿及水仙花（男性）等。武旦則有八仙旦，九陣風（閻嵐秋），椿兒（余玉琴）等。秦腔則爲十三旦（侯俊山），響九霄（田際雲），靈芝草（崔松林），賈碧雲，五月仙，嘎嘣翠。羅小寶等。今之擅長斯技者，花旦僅小翠花（于連泉），毛世來及兼演青衫之筍慧生，尙小雲，徐碧雲（本係武旦）。武旦僅朱桂芳，宋德珠，坤旦僅梁素娟及坤票近雲館主而已。

花旦 劇非藉蹻工卽不能盡其所長，有如上述。（若廢蹻工則雙合印，辛安驛，楚王宮潘金蓮紫霞宮、紅梅閣等之名劇皆不能演）至武旦之精采，全在跌撲及打出手，此種特別表演，非具眞實蹻上工夫，不能出色。（八仙旦自三層桌上翻下，雙蹻着地，矗立身軀，毫不動搖。九陣風，朱桂芳宋德珠，及武旦時代之徐碧雲，均能以蹻尖勾挑把子，演時令人目眩神迷，揑一把汗。而雙蹻台步在起打緊張中，仍能穩貼不亂）。

總之 蹻工之於舊劇，非僅爲藝術的，實有其歷史上傳統的價值。若以其背乎時代爲廢除之理由，則舊劇中之冠袍帶履，雲鬢頂翎種種服飾無一不在廢除之列矣。

誠以 舊劇之爲舊劇，其所以百觀不厭深入人心者，自有其不可磨滅之精神在，苟將認爲舊劇中不合時代者一一廢除，則不成其爲舊劇，非全部推翻以新劇取而代之不可。夫豈蹻工一端而已哉？

於翠島五，二十二日 燕賢識

藝壇佳話

白光 江文也 訂婚

「東亞和平之路」女主角和新民歌的作曲者，江文也，現已訂婚。業於一週前應日本東寶影片公司之聘，他倆雙雙乘輪東渡，至幾時結婚還沒一定。但，一個是電影明星，一個是大音樂家。而且都是年紀相當，品貌堂堂。一齊在東亞藝壇上馳名。這樣有情人終成眷屬到是意中事，同時也可謂爲藝壇之佳話也。

◇坤伶銀豔芳寶蟾送酒劇照◇

馬思遠與胭脂判

子鶴。

距今四十餘年前，清光緒中葉庚子之前時，老生孫菊仙，正掌四喜班，充班主，恆於中軸子時，演一花旦爲主之戲，以振作顧曲者之精神，頗令觀劇者醒脾，其最著者，厥爲馬思遠，與胭脂判，馬思遠本名雙鈴計分頭二本，頭本名海慧寺二本名馬思遠，其本事，乃係明末北京永定門外之實事，已有多人述過，茲不復贅。每演之時，常分兩天演唱，以花衫楊朶仙（桂雲爲馬連良琴師楊寶忠之祖）飾趙玉，小生李二壽飾王龍江，丑角陸大肚飾賈絨線，老生姚增祿之滿問官，青衫時小福（時慧寶之父）反串演問官，丑角宋萬泰（蕭長華之師）飾馬思遠，演來頗能號召座客。胭脂判，本係清初蒲松齡先生所著之聊齋誌異中之一段文字，經孫菊仙倩人編成劇本，搬上舞台，其劇情因一女子，致誤傷人命，與法門寺相近，以老生孫菊仙飾學使施閏章，紅蟒烏紗・白髻，出場審案，老氣橫秋，有片言折獄之概，楊桂雲飾王氏，楊小朶飾胭脂，小生朱素雲飾鄂秋隼，宋萬泰飾宿介，硬裏劉景然飾吳公，花臉高德祿（丑角高富遠（高富全之祖））飾毛大，丑角柯秀山飾胭脂之父卞牛醫，老丑熊連喜飾胭脂之母等，排成後於阜成、三慶各園演唱，名噪一時，庚子後，此二劇，大班中除小翠花常演之外，其餘則新露頭角之毛世來，及富社、戲校能演之，此外則不常見也。

現在的伶人 多善書畫

現今大部分男女伶人，除對劇戲努力研究外，多習書畫。如時慧寶之六朝魏碑，倣張猛龍碑之程硯秋，梅蘭芳之書佛，尙小雲之花卉，荀慧生之山水，姜妙香之蝴蝶，郝壽臣之畫臉譜，他如王瑤卿，李萬春，馬連良，金仲仁，坤伶雪豔琴，新豔秋，梁秀娟等之字畫，均難能可貴。卽如童伶主席李世芳，毛世來，劉元彤等年在髫齡，亦能畫花書字。雖然作並不精，但一般人偶獲片箋，卽視爲拱璧。【阮慕棠】

戲名聯項

·沙辰·

△一枝花，花田錯，打花鼓，蘆花蕩，天女散花。△二進宮，宮門帶，法門寺，雁門關，轅門射戟・△三岔口，三擊掌，劈三關，沈萬三，三顧茅蘆。△四進士，四杰村，刺巴杰，刺王僚，審頭刺湯。△五家坡，鎖五龍，烏龍院，迴龍閣，游龍戲鳳。△六月雪，一捧雪，雪豔娘，趙五娘，趙彥求壽。△七星燈，審李七，審潘洪、審烏盆，三堂會審。△八義國，十八扯，八大鍘，大登殿，金殿裝瘋。△九更天，上天台，天河配，渭水河，水淹七軍。△拾黃金，拾玉鐲，金玉奴，梅玉配，黛玉葬花。

新南京理髮室 現已裝修完備 開幕廣告

中外電機燙髮 價目格外克己

本室設在山東路山東大戲院對門八拾六號門牌，內部設備完善，前後另有男女分室，清潔衛生，如蒙各界惠顧，無任歡迎，擇於國歷二十號開幕，恐未週知，特此謹告

謙祥益 綢緞皮貨商店

電話三〇六六 地址北京路九號

本號自置綢緞顧繡呢絨布皮各口皮貨應時貨品設備齊全定做新式男女時式大衣精緻禮券餽送方便貨眞價實童叟無欺倘蒙惠顧勿任歡迎

嶗山汽水 商標 滋潤解渴 美味衛生

國醫裴星川 內科男婦 世傳兒科 冠縣路四十九號 義德棧棧房內 電話五七六八

怡和洋行 營業 航業，保險，怡和，啤酒，木料，蔴布，機器等類。 館陶路十六號 電話二四〇四七 二四〇四五

英記酒樓 酒菜麵飯 山東路一七零號 電話二五五九號

聯成茶行 冠縣路七十七號 新茶已到 素貢尖 花大方 包種茶 小葉包種 花毛峯 廉價批發 電話六三四〇號

招生廣告

一、招生額數 五十名
一、入學資格 須在高級小學畢業或有同等之成績者爲限年齡須在十二歲以上者
一、報名期限 八月一日起至八月二十八日止
一、考試日期 八月二十九日上午八時
一、考試科目 算術 國語 作文 體格檢查
一、口試及成績發表 八月三十日上午八時口試下午四時
考試及格者發表之 如須閱本校入學指南者可來校取閱或來函索取但須附之郵資一分

中華民國二十七年七月
青島學院 商業學校謹啓
青島單縣路二六號（電話三二〇五番）

三菱公司 營業課目

花生米、花生油、花生餅、棉花子、小麥
麵粉、化學肥料、煤炭、鹽、玻璃、白糖
海產物、紡織、染色、紡績、諸機器及各種
機器、小型汽車、汽車皮帶、電線、各種金
屬棉布、人造絲、顏料、化學工業藥品
月星牌皮鞋、其他各種雜貨
三菱海上火災保險會社代理店

電話 大班用 三五二九 庶務煤炭雜貨 二六二八 機械雜貨 二一九四 保險雜貨 二一七四 穀肥 二四七七 二九四三 會計 四五六四 賬房 四六〇六
館陶路三五號

明朗新政權前 日華人提携大貢獻

注射用六〇六新坦霸爾散
淋病最新靈藥 打淋
殺虫王 蠅取藥水 伏魔起藥
世界最有效力大學眼藥
胃腸病 愛腑 若素
萬能良藥 面速力達膏 仁丹
藥品種類貯藏豐富 青島堂邑路郵政總局橫街前
藥品批發商 賣藥 **小笠原大藥房** 電話 二二〇四 二二〇五番

營業種類

一、雜貨係扱品：宇部洋灰，硬化油，朝鮮洋灰，砂糖，冰糖，洋紙，海紙，黃表紙，脂肪酸，自行車，小型三輪汽車，其他雜貨類。
一、穀肥係扱品：花生米，花生油，花生餅，肥田粉，小麥，麵粉，大米，小米，高粱，辣椒，其他雜穀類。
一、內寓大隆公司扱品：火油，汽油，馬達油，機械油，柴油，洋燭，臭油，炭化鈣（電石）。

青島館陶路三十四號 **小林洋行** 電話 雜貨係 二二一八八 穀肥係 二二三三六 大隆公司 二二一八九

法商安全保險公司啟事

本公司爲法國官商合辦最巨大之保險公司凡所發出保險單俱有法國法定之準備金以爲被保人之切實保障資本總額四千萬法郎公積金八千五百萬法郎開辦於西歷一千八百十九年迄今已一百十九年在歐西各國可稱最老最可靠之保險公司營業在華經營有年信譽卓著辦理各種保險汽車險運輸等險各界稱便茲爲推展營業起見在青島設立分公司聘請楊建五君爲經理如蒙惠顧請逕與楊君接洽可也
公司地址高密路六十二號內 電話四七三一一號

耀宗醫院優待貧病的新運動

敝院診病向主慎速藥費完價低廉診者莫不知之特用最新藥品受診者可早日恢復健康此啓
專治小兒科 婦女科 耳鼻咽喉科 花柳科 梅毒 下疳 白濁 橫玄 泌尿器病科

淋病 白濁淋漓尿道刺痛流血用德國發明化學治療功能消炎止痛收效極速其迅速倘若慢性白濁或淋濁性之併發症如關節炎膀胱炎攝護腺炎橫玄等均以最新特效電化針外科療法使完全治愈永不復發並保證無妨生育立除一切病根後可用顯微鏡化驗證明

梅毒 無論一二三期如遇身起骨斑節酸痛爛鼻穿頂頭髮脫落梅瘋內減壞爛眼耳聾除用六零六九一四注射外又輔以最新發明泌尿典劑等療法均能於短期完成除根及請專家驗血永無後患

下疳 生殖器紅腫潰爛有軟性硬性二種之分硬性下疳卽梅毒初期軟性下疳爲局部潰爛之惡瘡俗名爛膿採用法國最新特效無痛療法能於最短期內根本痊愈

橫玄 橫玄俗名魚口大都由梅毒白濁下疳等症而起初患者於腿內側（卽兩胯間）發生一種疼痛之硬塊（若起因於梅毒者無疼痛）此卽所謂橫玄此後逐漸腫大疼痛發熱至終破潰成瘡潰爛如魚之張口故有魚口之稱本院醫治不用開刀採用歐美最新發明注射療法於最短期間能使結核消散全愈

地址滄口路六十三號 電話三〇二四號

萬國飯店今日開幕

本店西餐新聘名師精選歐美大菜價格低廉素爲中外名士秀媛所贊許佈置清潔招待週到尚望各界士女惠臨嘗試不勝歡迎之至
地址山東路五十六號 電話六三八二號

青島 **萬國儲蓄會** 館陶路取引所內

衣食住行

衣食住行、爲人生生活正當之需用、正用之外、厥爲消耗、消耗不當、匪特無益於人生、抑且關礙乎品性、萬國儲蓄會、以獎金鼓勵、儲蓄者之興趣、減無謂之消耗、且無形中、從事儲蓄、以獎金之吸引、使儲蓄者不僅經濟得有保障、而子女之教養、婚嫁、老年之頤養、危急之預防、均可高枕無憂、其有俾國計民生者、豈淺鮮哉、（詳章備索）七月份開標、定於七月十五日、在上海總會舉行、在七月十四日以前入會者、卽有獲得鉅大獎金之希望。

立止淋特靈

專治小便刺痛尿道損爛內疳結毒龜頭紅腫或攻伐太過變成血淋砂淋等症或酒色過度內發滑精白濁舉凡一切淋症均能卽服卽愈有清毒去澀之功止痛利水之效確乃經驗良方治淋靈藥也每合六服定價一圓
青島山東路 濟南普利街 廣東藥品商店總代理

花柳 清血搜毒丸

花柳之病傳染迅速瞬卽蔓延初則下部潰爛繼且全身腫濃腥穢難聞非特己身受禍且更累及妻兒絕嗣缺體可勝浩嘆本堂特製「清血搜毒丸」收效極速功能清血解毒殺菌凡小便腫破淋濁刺痛魚口便毒楊梅毒疥週身筋骨疼痛老毒未清接染新毒請服此丸初起一合卽愈久患連服必效患斯症者勿忽視之 每合四服定價一元

祗售一種 每瓶一元

老婢調經丸

治經期前後小腹痛
治經期前後腰骨痛
治經來或多或少或遲或早
治經色或黃或淡或瘀或赤
治遠年閉經近日閉經
治一月經來數次另少
治行經肚痛大便閉結
治血山崩血流不止
治白帶赤帶白淫
治產後瘀血未清
治一二月胎動行經或肚痛
治三四月胎動行經或肚痛
治五六月胎動行經或肚痛
治子宮虛冷多年未孕

天相堂

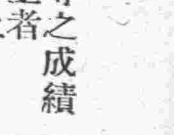

補腎海狗丸 青島山東路 廣東藥品商店經理

本市中小商工業 組金融合作社

明日舉行首次籌備成立討論會 商工業代表均將屆時出席

欲振興本市之中小商工業界，目前軍宣撫班計劃中之金融合作社之組織問題，已作成具體案、定明日(十一日)舉行第一次籌備成立討論會於大禮堂、待該席上決定章程後，遂正式成立、第一次討論會之出席者如左：福興祥、立誠號、義聚合、中國銀行、交通銀行、義德棧、洪祥益、恆來益、源隆、瑜記賬房、中國聯合準備銀行、治安維持會、青島市商會、東鎮商會、西鎮商會之各代表、設前述之金融合作社成立，從來因資金困難、而停頓中之本市中小商工業界、得能漸次復進發展頗可期待也。

民生銀行辦事處 工作進行順利

對該處通知書答覆者甚多

山東省民生銀行整理委員會、青島辦事處、自開始債務整理後、對於該行債權債務等、關係方面發出通知書、以便核對賬目、先後共計發出四十餘件、經答復者甚多、進行整理頗為順利、該行為辦事債務迅速起見、所有通知書、統限五日內答復、現濟南總行對於持有青島民生銀行發出支票（持票人對出票人、係直接關係）、對於民生銀行、係間接關係者、可准予登記、聽候清查、惟對於民生銀行發出角票以替還欠款者、因角票另有整理辦法、不能以庫券角票低償欠款、至各戶有以定期活期各種存款摺抵銷債務者、在整理期、不能抵償欠款云、又關於不動產抵押放款之抵押品、房產地產、該行深恐有將押款房產朦朧出售、轉押等情事由、該行製訂木製牌號、以停止典賣抵押、現青島民生銀行分辦事處工作、進行順利、將來復業、頗有希望云。

濟南六月中旬 主要貿易市況

濟商會所調查

濟南主要貿易市況止濟南商議、六月中旬調查

金融 法幣對外價值崩落、為其海外各物產皆呈活況、輸出業者雖在拚命買收、因金融仍舊梗塞、與匯兌入手困難、故金融市況仍閑散。

棉花 入中旬後、因有天候恢復、與部地治安安定之報、出貨稍增，然輸送困難、仍不稍減、因一般入貨不多、買收仍舊旺盛、每有入貨則立刻消化、市內常告貨盡、因買者多、行市騰而又騰、自旬初以來竟騰長七八元、屆月末已達極點。

現在百貨出貨　東路　普通貨　二、三〇〇担　上物　一、五〇〇俵內外
西路　二、四〇〇担

	普通貨	上物	西路
行市最高	五六、〇〇	五八、〇〇	五三、〇〇
行市最低	四五、五〇	四七、五〇	四六、〇〇

棉系布 以六月十日為限、已禁止使用南方雜券、市價暴騰、同時強化圓集團而限制日本、棉系布之對華輸出一事、更使其騰貴、旬中20S達三〇八元、細布大五福達一四、八〇元皆為新的高價、其間因地方金票聯銀票不足而生出一種變態的「通貨收縮」之現象、與交通仍舊不安之故、無多少實需、旬末因過於騰貴之反動、及利益清算、故市況終不甚起色、紡績對洋行直紗一、〇〇〇梱。

中興麵粉工廠 不日接收

收買金額為五十九萬元

濟南通訊 關於向由日商三井系之三吉麵粉公司手內進行交涉收買中之中興麵粉工場之接收、八日已得到完全諒解、想不日當見其完全接收、而該工場之收買金額為五十九萬元、工場生產力千五百袋、為省內不多見之優秀工場、由此次之收買、三吉麵粉加頓在濟南委任經營中之華商四工場、而在省內乃擁有七工場、而得稱霸於華北製麵界、收現在三吉麵粉之資本金七十萬元、為三井、日本製粉高橋丑吉氏三處共同經營、為應付新情勢計、該公司尚預定增加資本金至一萬元以企圖、今後大大的活躍云。

日本七月上旬 對外貿易

入超七二六九千元

東京九日同盟電 日政府大藏省發表七月上旬貿易概算如左、（單位千元）

輸出	六六、九三二
輸入	七四、二〇一
入超	七、二六九

華北煤業開發 陽泉煤增產

由興中公司採掘

津訊 關於正太線運輸貨物一事、該路已於本月一日正式開始處理、正太沿線一切物資、經事變影響、久未流通、今借此機、將有活躍氣象、陽泉向為產煤地區、今則劃為軍管理第四工場(興中)採掘、第四工場接收陽泉保晉公司後、（資金三百萬元）、即將該工場管理礦區、分為十四處、其埋藏量為一億二千萬噸、煤質優良、為無煙大塊煤、一九三四年之出產最為二十萬二千噸、向來運至京津石家莊太原等處分銷、與中公司自管理該場以來、召集多數工人開始採掘、運至車站附近堆積、此外尚有多數礦業、據陽泉炭業公會統計、全區產煤額一九三二年七萬四千噸、一九三三年為五萬七千噸、最近先將與中管理礦區產出之煤、盡量輸出、將來其他小炭業經營者、亦當次第恢復、今後佔有全華半數以上之山西煤礦、將以陽泉大同為第一云。

棉紗規格審查委會 採用二個月制

濟滬來貨決定總計規格 以免我國交易者減少

青島取引所於前日（八日）午後三時、開開始交易之棉紗規格委員會、由中日交易員出席協議之結果、決定以銀月為標準品、現因青島現物不足之關係上、對上海濟南方面所來之棉紗、決定以總計規格、而從來開市遠期三月制、為恐我國交易者減少起見、暫時採用二個月制、俟十五日再開規格委員後協議後、決定遠期九月交易開市、又七八兩月之規格表如次：

棉紗七月八月期格差表

支數	牌名	格差
二十支	銀月	標準品
	十全	減二元
	聰賢	減二元
	八馬	減三元
	鳳山	減三元
	宮女	減三元
	寶來	減三元
	藍鳳	減三元
	仙桃	減五元
	日光	減七元
	立馬	減七元
	豐年	減七元
	福助	減七元
	水月	減七元
	鴻禧	減十元
十六支	銀月	減十元
	寶來	減十三元
	日光	減十三元
	金貨	減十三元
	聰賢	減十三元
	鳳山	減十三元
	藍鳳	減十五元
	水月	減十五元
	仙桃	減十五元
	立馬	減十五元
	豐年	減十五元
	扇面	減十五元
	蜘蛛	減十五元
	大鴻	減二十四元
十七支	十全	減十元
	八馬	減十二元
三十二支	銀月	加五十元
	寶來	加四十元
	仙桃	加四十元
	彩珠	加四十元
	八馬	加四十元
	十全	加四十元
	藍鳳	加三十七元
	日光	加三十七元
	立馬	加三十七元
	豐年	加三十五元

正昌公司讓渡 秋後簽字

現仍由舊主維持

津訊 本市美國、希臘合資經營之正昌煙草公司、將讓渡滿洲煙草公司經營一節、已誌本報、茲悉關於讓渡條件、雙方在新京開始談判、進行頗為順利、一切細目、大體均經商定、惟因種種關係、須本年秋後、始可正式簽字、故現在正昌煙草公司、仍由舊廠方支持、照常開工、據探悉、該公司所用製煙原料、分埃及煙葉及美國煙葉兩種、在國內並無煙田、亦不收買許昌、山東等地出產、最近因埃及煙葉來源稀薄、其出品額數、大為減低、惟埃及煙葉製品、專銷上海、香港、及南洋一帶、吸主多為外人、雖出品減少、與市間毫無影響、而美國煙葉所製成之小紅帽、吉金、真美、雙美女等牌煙、因已得一部吸主信仰、故仍照常生產、但其全部產量、每日已不足二十大箱、開因減產關係、將有一部短工被裁、給資遣散、以節開銷云。

海關進口稅則

自六月開始施行（三）

(四一五)未列名人造肥料、每從價百分之七、五。(四一六)甘油（洋蜜糖）、甲、每件重不在十三公斤以下、每百公斤八、九二、乙、每件重不及十三公斤、每從價百分之十五。(四一七)殺蟲及消毒品、每從價百分之一二、五。(四一八)過養化錳……每從價百分之五。(四二九)臭樟腦、每百公斤二、八一。

工業將發展

皮毛禁止出口後 商人籌辦工廠

天津通訊 因皮毛之禁止出口、今後皮張羊毛、勢必貶價、因之一般銳敏之商人、亟思乘機發展、毛織工業、及製革工業、據悉本市各製革廠硝皮廠等、均擬準備低價購進大批牛羊皮張、同時紡毛織呢工業、已有多人醞釀創辦工廠、不過所視為問題者、即機器之購買、稍感困難云。

本市市況

（七月九日）

現貨交易

△生米 二千六百包 八元五角
△生油 七百簍 十八元六角
△生菓 二百包 六元四角

期貨交易

	開盤	最高	最低	收盤	交易額
七月	十九元三角	十九元三角	十九元三角	十九元三角	二車
八月	十九元四角五分	十九元四角五分	十九元二角五分	十九元三角五分	四十八車

經濟外電

（七月九日）

◆倫敦銀塊 △現貨 一九又四分之一 △遠期 一九又十六分之一

◆倫敦金塊 一四一、〇一又二分之一

◆紐約匯兌 △對英 四九、五又十六分之一 △對日 二八、八四 △對華 一八、六二

◆美國棉花

△現貨	九一九
七月	九一二
十月	九〇八
十二月	九一五
一月	九一六
三月	九二一
五月	九二三

◆印度棉花

△白路去 △四月之三 一七五又八分 ◇五月之三 一七五又八分 △七月之五 一五七又八分 △八月之五 一五七又八分

△阿姆拉 △七月之一 一四六又二分 △一月 一五七、

△平果爾 △七月之一 一二三又四分 △一月之三 一三二又四分

△市俄古麥 △七月 七一又八分之一 △九月 七二又八分之七 △十二月 七五

◆大阪棉花

	前場開盤	前場收盤
七月	五四、九〇	五四、七五
八月	五五、二五	五五、〇五
九月	五五、五〇	五五、五〇
十月	五五、七五	五五、六〇
十一月	五六、八五	五六、二五
十二月	五六、八〇	五六、五〇
一月	五七、六五	五七、三〇

◇大阪綿絲

	前場開盤	前場收盤
七月	二〇〇、〇〇	一九〇、九〇
八月	一九六、一〇	一九一、七〇
九月	一九一、五〇	一九〇、八〇
十月	一九一、〇〇	一八九、九〇
十一月	一九一、〇〇	一九〇、一〇
十二月	一九〇、五〇	一九〇、七〇
一月	一九一、三〇	一九一、二〇

△大阪人造絲

	前場開盤	前場收盤
七月	八六、八〇	八七、三〇
八月	八六、七〇	八六、五〇
九月	八六、一零	八六、三〇
十月	八六、七〇	八六、九〇
十一月	八六、一〇	八六、四〇

△△物美價廉!!! 批發零售不誤主顧!!!

營業種類：酒精　油漆　石灰　油泥　洋灰　火油　各種俱全

貿易商代理店　宇高洋行

批發處　青島奉天路東市一七號　電話五九四四

青島日本醫師會

外科 皮膚科 齒科 口腔外科 眼科 內科 小兒科 皮膚科 內科 小兒科 皮膚科 小兒科 耳鼻科 咽喉科 內科 X綫科 內科 小兒科 花柳科 X綫科 小兒科 X綫科 產婦人科 性病內科 小兒科

醫院	地址	電話
博愛醫院	聊城路	三七〇二
富田眼科醫院	東阿路	同 三六一九 六三七六
若槻醫院	德縣路	同 四六〇四
松村醫院	無棣路	同 三三四〇
好生堂醫院	樂陵路	同 二二九三
山東醫院	夏津路	同 五五七〇
神內醫院	德平路	同 四七五七
廣瀨小兒科醫院	鐵山路	同 二八二九 五八五九
鈴木醫院	本院新泰路 分院臨清路	同 二二〇一 三〇〇九

本號新到大批自行車及零件零售批發價目便宜

青島同泰車行　膠州路一四四號　電話 五二五一 三八一四

第一公園銀杏路

公園飯店　電話四七五五六

本店特聘名師精選歐美大菜價格低廉素為中外人士所贊許值此夏風送暖櫻花怒放之際各界士女遊園之暇請至店憩息無限歡迎

公園飯店謹啟

五金　工具　機器　油漆

大阪油漆公司總代理店　橫山洋行

青島益都路三十五號　電話 三九七五 四四六六號

懶僧出占大六壬課

五月二十新訂時間

星期一二三下午五時半至九時
星期四五六上午七時至九時下午一時至七時
星期日上午八時至下午七時

最近占驗：山東路吳君於昨五月十六號下午以一八字囑看及將本命本年斷出中多墜欽脫餌之句吳君始稱命係女命並請詳看本年壽限塔廣內有「居室有如荒草墓」之句吳君拍案稱奇聲明此命係其夫人八字現已於最近逝世云云噫嘻數理見機良可畏也

硯設陵縣路五十五號樓上

潤例：問事，每課一元　占命，本命五元行運每年二元

△滋養軒廣告▽

滋養牛奶糖　各樣餅乾　滋養櫻花糖　西式糖菓

山東路一六九號　電話二四八三號

三鞭保腎丸　特別大廉價

諺云人非草木孰能無情倘因幼年早婚房事過度或素日手淫以致腎經虧虛精水枯絕即成陽萎不舉之象或見色流精甫交即洩夢遺滑精等症非但愛情漸次疏遠子嗣絕望而終有恐不能延年益壽也敝社醫師經症實驗始發明此丸以治上述各疾確有萬分把握曾經唐山衛生局化驗給照特許行銷此性平不熱不燥功能益精髓安神志壯氣血滋真陰補腎水固精關壯陽助氣能使陰莖增大堅實有力精能遠射種子准能增加夫妻美滿之愛情每盒定價一元五角現為提倡起見舉行特別大減價三十天每盒暫售一元每三盒二元五角為期有限購者從速唐山市天福堂老藥店啓

青島經理處山東路金星藥房

一盒斷根　淋濁丹

敢稱治淋神丹愈淋非常迅速無論淋白淋黃淋紅或毒淋虛淋火淋㽷尿精管刺痛或精糊馬口或傳染婦女赤白帶下及尿前尿後代白代紅一切淋病屢服各藥久不愈者請用此丹一盒準保除根每盒一元加料二元隨藥另送淋濁洗療散一瓶

天津愛多製藥社發行　青島總經理山東路金星大藥房

立消鼠瘡　瘰癧丸

蓋凡鼠瘡瘰癧一症患者甚多每以調治不當終難收口除根或者時愈時犯以致痛苦殊甚故吾人均視為最難醫治之疾也敝藥房醫師有特鑒及此特將屢年經症實驗之所得復加細心研究始配此丸確有十分或效按此症之發起多由身體虛弱消化不良以致肝氣不舒鬱悶結滯或因急怒氣串結成疙疽生在脖項耳前耳後日久見大潰爛流水以及各種疙疽不論已破未破急服此丸輕者一盒痊愈重者三盒除根永不復犯每盒一元加料兩元隨藥另贈瘰癧膏藥兩貼天津大學藥房出品

青島山東路金星大藥房經售

各種香皂　各種細布　各種麵粉　各種肥田粉　各牌自行車品

各種花布　各種粗布　各種雜糧　各牌洋灰　殼牌殺蟲藥水

大青洋行進口部　冠縣路三號　電話二〇二二、二〇一一號

零售部　冠縣路五號　電話五七二四號

奉天路六十一號東鎮支店　電話二五〇二號

青島土地整理委員會布告

第一號

為布告事查舉辦本市土地權利呈報一案業由治安維持會以第六八號布告通飭遵行在案凡有土地權利者應即依照左列規定剋期逕來本會辦理呈報手續毋得觀望自誤合行布告一體知遵切切此布

計開

一、呈報期間自中華民國二十七年五月十六日起至九月十五日止
二、凡呈報者應以本委員會頒布之用紙填具呈報書二紙
三、呈報書應另紙所定之格式所定事項分別詳細記載由呈報人簽名蓋章
四、提出呈報書時應附呈權利證明書類及其抄本二紙並須附具標明土地四至之圖樣二紙
五、權利證明書類之原本與抄本核對後即行發還

霍康醫院

治療科目　外科內科婦人科小兒科神經科皮膚花柳科檢驗科及一切大小開刀手術等備且有手術室產室及一切住院設備

門診時間　每日午前自九時半到十二點午後自二點半到五點半星期日停診急症不在此例隨請隨到

地址　龍口路十三號東方市場對面

產婦科女醫師生如鋒

院長醫學博士霍哈拉其金啓　電話六六六九號

營業種目

內外木材　建築材　小野田洋灰

青島華陽一號　合資會社　和田製材所

電話　營場 二三五三號 三零零七號 六一七七號 六零八九號　社宅 二一八九號 六三五九號

發信略（ワ）又（ワタ）　濟点 和田木廠電話一二三一號

擾亂治安匪首 杜峻峰被捕
自稱河北第三軍軍長 已送交警備隊嚴訊中

治安確立之青島、背後地區尚有妄動之匪首潛伏市內、而幸由軍宣撫班及警備隊捕獲矣、緣事變一週年記念日、「七日」、城陽軍宣撫班派遣華人班員於南泉、城陽區站內之大金家附近工作中、與約二十名便衣政治匪衛突、當經交戰後、匪等不支敗走、乃於被擊斃之一名便衣隊員懷中、發見河北中央救世軍第三軍長之委任狀、及其他之有力證據文件甚多、城陽宣撫班由此發見端緒、得滄口警備隊之應援、而向城陽東方之金口村出動、將潛伏該部落之自稱軍團長盛培元者、加以逮捕、嚴重審問、結果、探知該第三軍長杜峻峯有已潛入本市之事、藤枝宣撫官遂與城陽警備隊增田小隊長、指揮若干部隊、於八日拂曉來青、乃闖入錦州路皎子樓、杜峻峯稍抵抗後、即被逮捕、目下已護送口口警備隊、正在嚴重偵察中、

警察部日語學校 今日行開學式
戚部長等致開學訓詞 台東四滄亦同日開學

維持會警察部、爲使全部官警、均普遍通曉日語起見、特在該部教練所內、設立日語班、以三個月爲速成期、每班六十名、期使全市一千八百名官警、短期內均可通曉日語、該班經多日之籌備、均已完備、定今日上午九時、舉行開學典禮、同時台東鎮、及四滄分班亦定今日開班、對馬次長及增滿次席、將分赴兩班訓話、本班由戚部長以及各科長分局長致訓詞、至該班上課時間、每日由午前十時至一時止、共分四節、課程方面、計分爲精神訓話、（由對馬次長增滿次席、及各分局長担任）、日本語之說明、（該所教員王銳担任）、字母之分類、（該所教員邵昇泉担任）、發音說明、（王銳担任）、寫字法之說明（邵昇泉担任）、五十音韻、（王銳担任）、等數項、總期以簡捷方法、使受學者速達學成之目的爲原則、玆將該班學生之名單覓誌於次：△市南：傅建業、胡繼康、殷傳稷、劉治平、劉錦有、趙溪川、張寶元、趙曉飛、唐樂賢、费啓亨、成秉仁、張憲曾、劉恩明、文瑞芬、△市北：费玉生、趙福元、金振嗣、何助軒、王植生、郭炳章、崔甫光、高鎮華、劉普雲、閻漢三、徐世隆、辛兆恬、△海西：石錫華、傅祿生、潘嘉玉、鮑建文、徐國樑、胡振聲、王星五、喬維堯、張鳳鳴、薛愼爲、趙琦琛、佟佳雋、李鴻瑞、朱勸時、△李村：李廷珍、徐適之、張相有、胡孝爲、王桂榮、姚公信、張冠五、王春芳、董培成、燕裕紳、高鑫泉、李揖三、△警備隊：任彥臣、王新年、孫厚琨、李春圃、宋午樓、朱敬文、張玉鐸、李鴻志、

宣撫班召集 村長大會 在滄口舉行

軍宣撫班永野、翟宣撫官、昨日上午十時在滄口小學召集滄口村長大會、到村長村民代表五百餘人、席間由翟氏說明七七事變紀念、村民對中日親善應盡之責任、必須愛護道路、確立情報、除莠安良、共向安樂途徑邁進、各村長甚爲理解、至十二時散會。

女子縫紉社 招收學員

近有宋淑英女士、曾在本市女子裁縫學院畢業、因在新生中國日趨明朗之際、有提倡之必要、感覺女子職業、擬於廣西路十號木寓、試辦洋服裁縫女子工藝社、招收有志婦女若干名、傳習此項洋服裁縫技術、專門裁剪縫級男女西裝、及各種童服云、

三團體施粥 賑濟貧苦

佛教團、中國婦人會、國防婦人會三團體、今日上午十一時在台西鎮平民院施粥、由宣撫官向平民領粥者介紹該三團體本慈善博愛之旨、賑濟貧苦無告之民衆云、

旅客攜銅元 被憲兵檢出

劉紀香、年三十二歲、昌邑人於昨日由丈嶺乘車來青、在青島車站下火車之際、被憲兵檢出銅元五十吊、（每二十五枚一吊）、當帶往憲兵隊訊辦云

學生雄辯大會 昨日如期舉行
成績以江蘇小學兩生爲優 日本小學亦在同時間舉行

七七事變週年紀念、中日學生雄辯大會、昨日下午三時在大禮堂舉行、到治安維持會陳教育科長、軍宣撫班王文波宣撫官、憲兵隊及各校教職員、學生五百餘人、民衆三百餘人、開會後首由王宣撫官致開會辭、繼由學生講演、學生講演之言詞、態度、文意均甚佳、以江蘇路小學之吳瑞芳、魏建國爲最優、玆誌其詳情如次：

開會之辭 王宣撫官開會辭、略謂；七七事變週年紀念之行事期間爲一週、今日爲中日學生表現親善提攜、將來之徵兆、由小學生講中日親善之必要、再由小學生聽取而傳達普遍之、則完成中日眞正親善、均所仰賴也、

學生講演 最前由青島學院學生五名講、純以華語、言詞清晰、聽衆動容、次由中國小學生講、首爲江蘇路小學女生吳瑞芳、態度大方、語言清亮、頗爲各長官贊許、依次講演、各生成績均佳、文意大略相同、多以中日同文同種、應共榮共存、互相提攜、建設東亞和平、黨府本正義與師援救、友軍可親、應速覺悟、感謝友軍、服從新中國政府、共向明朗之途邁進、至五時講畢、王宣撫官致閉會詞散會云、

日本小學 之學生雄辯大會亦於昨日午後三時起、舉行於日本第一小學校講堂、首由大野青中校長致開會辭、繼由日方學生十二名、與華方學生四名登壇、關於今次事變發生之動機及今後之覺悟等、各述自巳之抱負、至午後五時半頃、由吉利學院長致閉會辭、盛會遂告完畢。

寫真 （上）大禮堂學生雄辯大會講演情景 （下）聽衆

七七紀念講演

維持會委員韓鵬九、閔星熒兩氏原定於八日下午七時、在大舞臺講演、嗣因雨改於九日【即昨日】下午八時在大舞臺舉行、聽衆達一千餘人、頗極一時之盛、玆將講演詞錄次：

事變之回顧 韓鵬九

在天上天河邊、正當一年一度的牛郎織女相會的七夕良宵的當兒、不料想在地上、去年昨夕蘆溝橋畔、一聲鎗響、一粒子彈、便惹起了撼天地泣鬼神的中日流血慘劇；好似在撒拉挨抱地方、塞爾維亞一青年所放的一粒子彈、竟惹起一場空前絕後的歐洲大戰、普通一般一粒子彈、果然有這麼大的導火線的力量嗎？要知道事之發生、不在牠發生之日發生的、事之收束也不在牠收束之日收束的、其間必有錯綜交叉的前因後果醞釀在內、現在就將此次事變爆發的原因及經過敍述如下：

自從蔣介石形式上統一中國執政一來、看看封建式的軍閥、仍然盤踞各省；共產黨的孽根、依然潛伏各地。他自知武力既不足以威之、德望又不足以服之、雖然他經以武力試嘗過了幾次、然而究竟未得收到完美的結果、於是他就異想天開：外而勾結蘇俄、作他後援、遠交歐美各國、供給他武器、金錢、物質、內而與共產黨攜手合作、增加他的力量、他以爲內有援、外有助、可與一戰；至於人民之遭受塗炭、共黨之流毒中國、那是毫不顧慮的。

至於日本友邦自從蔣介石爲政以來、雖時有排日侮日行動、但總是持以寬大態度、隱忍委婉的與之周旋、惟聞蔣政府實行容共的神經尖銳、所以蘆溝橋事變、日本毅然決然的應戰、然始終仍抱不擴大主義、以圖地方解決、旦夕尚望蔣介石改過反省、焉知蔣介石不但不知悔改、反而變本加厲、所以次以上海事件發生、繼以青島事件發生、不及數月、形成中日全面戰爭、僅屆一載、失陷北京、上海、南京、徐州、華北、華中全數陷落、而今漢口震撼、華南搖動、蘇俄既裹足不敢前進、其他歐美更是袖手旁觀、共產黨尤其着着逼人、將與之分裂傾軋、大勢以去、欲求南宋偏安之局已不可得、恐宋末厓山悲幕、將不可免矣、【未完】

回顧與希望 閔星熒

前天七月七日、是蘆溝橋事變周年紀念的日子、本市的當局、因爲想把事變的意義、使全市民衆、都能澈底的明瞭、所以在各報紙上、發表了許多說明事變的意義的文字、並在大街要道、張貼了許多簡要的標語、這就是用文字宣傳方法、來喚醒民衆、此外還用口頭宣傳的方法、就是演講、前天已有袁宣撫官、維持會的通絡員兩位在街頭演講過了、今大特派維持會韓委員同鄙人在這新新大舞台、利用演戲的空間、與諸位觀衆、來作一場的演講、鄙人是覺得一件很高興的事、請諸位稍費一點工夫、來聽鄙人的演講、倘蒙諸位對於鄙人今晚所說的話、予以同情、加以共鳴、那是鄙人所最希望的、演講的題目、就是蘆溝橋事變後之回顧及今後之希望、題目的含義很深、範圍很廣、說起來確是長的很、不過鄙人不願多就擱諸位聽戲的工夫、只好很簡單的概括的來說幾句話、【未完】

畫家田邊氏 舉行畫展 在取引所展覽五日

友邦畫家田邊氏、在青旅居二十餘載、攻西洋油畫、往作數百幅、皆爲嘔心作品、特於昨日（九日）起在館陶路取引所內、公開展覽五日、歡迎中外各界人士參觀、並不售票、其作品中以青島市內名勝寫生爲最多、如勞山赤壁、小港、海濱公園、青島棧橋、匯泉浴場等、著色天然、使觀者如身臨其境、其他如人物、靜物類、作品亦爲數不少、最生動者當以「木蔭」一幅、描寫街頭藝人、【瞽者坐樹下操三絃】面部之風塵色調、活躍紙上、其手臂、裸腿筋肉、腺條畢露、將此藝人內心之隱痛、表現無遺、其他如海霧、鞋工等幅、亦均有獨到之處、望愛好藝術人士、可前往一觀、勿失良機云、【圖爲展覽會場之田邊氏】

三教一貫 研究社成立

近有無棣一路二十三號住戶徐秉鈞者、聯合同志多人、創立三教一貫研究社、地址巳擇定熱河路二十九號、研究三教一貫之眞理、闡揚道德之眞義、每日誦經虔誠祈禱、俾東亞和平早日實現爲旨、並定有誦經、講道等課程、現已有同志男女社員二十餘人參加、并已呈請警察部備案云。

門脇領事 昨日離青 途經大連赴京涖新

榮任北京日使館之門脇領事、於昨［九日］午後六時、乘奉天丸、於中日官民多數歡送聲中離青、經大連赴北京涖新云、

張志清 患病身死

張志清年二十九歲泰安人、曾在警界作事、因有肺病辭職、於前日突因病入湖北路壽康醫院介眉大夫診治、至夜身死、經丁大夫診斷該人本染末期肺癆、不愼致患虛脫症身死、因其無家屬在青、當報一分局請法院於昨日上午驗尸、由其友人閻漢三領尸抬埋云。

維持會優卹 殉命工人

維持會總務部工務科下水道工區第四排洩處、油夫趙聘卿於七月七日午後六時、下污水池工作、搓摩水龍頭、竟被臭氣薰暈、倒臥污池內、當即被淹斃命、維持會以該工人趙聘卿因公殉命、身後蕭條、遺有孀妻幼兒、情殊堪憫、特從優給予撫卹金四百元、身後之事、由該科派員妥爲料理、維持會待該工人之逾格優厚、各工人當益加奮勉云、

老廚夫 自縊身死

湖南路六十二號、恭增合修理汽車行、有老廚役張玉和、年五十四歲、不知因何故、於前天下午在廚房自縊身死、咋晨經夥友發覺、報告舖長楊孝恭、楊某當報告一分局、轉請法院、於咋日下午經法院驗明、委係自縊身死、當發照准予抬埋云。

娛樂場所 車夫拉坐 警察部取締

維持會警察部、以各娛樂場所、如戲院、影院、舞場等、每値散場之際、時有一般人力車夫、爭攬坐客情事、既使交通秩序紊亂、且易發生鬥毆等情事、該部有鑒及此、特於昨日通令各分局、轉飭交通警士、此後對娛樂場所門前人力車夫之爭攬坐客者、應嚴加取締及禁止、而以重交通秩序、而免糾紛云

車夫行竊 被捕送分局

申汝泉、年三十歲、以拉大車爲生、於日前在青海路奉天路轉角、修建中之青島牛乳舍內、竊取物品、不料被該舍工人瞥見、當將其扭往市北分局奉天路分駐所報告、經該所巡官清廉、將其送往分局、於昨日送部發落云、

統稅局張局長 召集職員訓話
勉以勤勞廉潔 盡力整頓稅收

山東區統稅局局長張夢熊氏、蒞任以來、整頓稅收、不遺餘力、對於局內外職員之服務精神、尤極注意、現以接管迄今、將及半載、特於日前召集全體職員訓話、略謂；【一】本局稅收自三月份起、日見激增、至今收入總數、已較往昔爲優、此皆諸同人和衷共濟、銳意整頓之力、有以致之、本人深滋欣慰、【二】本人曾闡明方針、一切事務完全公開、並以勤勞廉潔四字、與同人相勖勉、玆經半年、一切事務是否公開、大家當可共見、今後自應仍本此旨做去、望諸同人務將勤勞廉潔四字、深印腦海【三】如本局博得與論之好評、即係全體同人之光榮、倘本局任何部份、稍有瘢疵、即爲吾人之污點、希望同人認淸榮辱、謹愼將事、【四】今日之統稅局、頗足以表現具有朝氣之統稅局、以爲本人極堪欣慰者、仍盼諸同人振奮精神、努力邁進、

統稅局恢復 督察室 督飭所屬認真工作

北京統稅公署、以青島東區統稅局自成立開始稅收後、關於各項統稅收、頗爲暢旺、每月均超過百萬元之數、加以青島各種工廠多已開工、市面日趨繁榮、貨物往來、銷運亦甚發達、爲使稅收上加緊工作與嚴查漏稅起見、北京統稅公署特令青島山東區統稅局恢復督察室、以玆督飭所屬、各査驗處所認真工作、現該局奉令後、對於督察室即行組織、一俟就緒、日內即可發表、今後青島統稅稅收上將有更新之發展云。

張化南氏 抵濟謁馬 停留二週 即行返煙

魯東道尹兼煙台市長張化南氏、前偕山東高等法院院長張宗瀛過青赴濟後、昨據張氏在青友人稱、張氏已抵濟謁晤馬省長、報告煙台市及魯東近況、馬省長對張氏之勤勞甚表欽敬、對施政方面並多予指示、在濟約留二週即行返煙、又煙台分院張院長此次赴省乃請示煙台分院轄區、及審理第二審問題、煙台法院原轄四地方法院十一縣、現既經法部批准成立煙台分院、其轄區若以魯東道爲標準、則須改爲轄六地方法院、十七縣、在濟南決定後、張院長即行赴京謁法部朱深部長謝委、並請示一切、至煙台司法情形照常進行云

私運火藥 逮捕訊辦

林廷詔年五十五歲、住即墨樓山後村、曾爲商、今因生活無着、竟私運火藥等軍用物、接濟匪人、事被官方查知、當將其逮捕巡認不諱、於昨日送往警察部司法科訊辦云。

兒科專藥
張道郁 嬰童散

專治小兒一切疾病、凡小兒肚痛、水瀉、痢疾、傷食嘔吐、痰熱積聚、不思乳食、氣急痰痙、目臍口噤、驚風、疳積乳積、晝不思食、夜不安眠、肚大青筋、腹內有蟲、大便酸臭、大便不通：：服之立愈、小兒無病服之、能防病強身。◆每包二角◆

▲歡迎外埠經理

淋病在身，生命幾無保障（誠）

淋病爲傳染最烈之花柳病、初起急性、灼熱刺痛、苦不堪言、此時如服無效藥物、淋菌即侵入尿道深處、轉爲慢性、表面上痛苦雖減、但實際上毒菌時時活躍、林濁時有時無、腎部時引灼熱、小便渾濁、綿綿歲月、經久不愈、且隨時有突發睪丸炎、膀胱炎、關節炎、腎臟炎：：等淋濁變症、有致殘疾或喪命之危險——是以淋病在身、生命幾無保障、服至誠淋濁丸、每盒五角、一盒見效。

青島至誠藥社發行 並無第二家

地址：青島山東路南首湖南路角電話（五一七五）

支店：青島東鎮威海路八十九號（電話六六四零一八二號）

【一騎紅塵妃子笑、無人知是荔枝來】這是楊貴妃喜食荔枝、杜工部寫的詩、現在至誠藥社所售之「鮮荔枝紅茶」每包一角五分、喝此茶一杯、勝食鮮荔十斤。芬芳馥郁、解暑解渴。【圖爲楊貴妃像】

富農捷徑

自神農氏教民稼穡遂有農業之立場故云民爲邦本農爲國基但欲期農業發展必求土地膏腴方能出產豐富欲期出產豐富尤須使用財神牌肥田粉自能收獲滿意獲利培蓰望農界同胞請試用之自知言之不謬

肥料巨擘 財神牌肥田粉

殺虫衞生 財神牌潮腦丸

經濟神効—名符其實

山東省總經理 南昌洋行 青島寧波路一號 電話二一二四 三〇二一號

輸入販賣 調劑販賣

藥品及醫療用品發售

醫療用。工業用。化學用。家庭用。諸藥品一式。有名賣藥。綳帶材料。染料。護謨製品。理化學用。醫療用。衛生用。諸器械類。感冒散。鎭咳散。頭痛散。驅腸散。冒腸散。船暈藥。安眠散。淋疾丸。除毒丸。痔疾散。如有惠顧者，不拘遠近可用電話通知。無不竭誠歡迎

青島保定路五號（山東路角）電話 五六四七 二〇五九

藥種商 山東大藥房

賣藥製造 協和製藥公司

店主 藥劑師 富永廣次

長篇武俠小說 河嶽遊俠傳（卅四） 王度廬著

第五回 雙劍舞龍蛇爭持廣場 滿堂來豪俊義結南陽

楊玉才只得笑了笑，不再往下說了，到了次日，玉面小俠龍繼森在清早就來了，聽說董熊甫今天就要走，他便說：「董大哥既要急於去會南陽耿二公子，兄弟也不敢挽留，惟求董大哥見了耿二公子，請代弟致意問候，並且上次他派人來請我，我本願去見他，但是家中不許我去，我也沒有法子。」董熊甫說：「你這件事我全都知道，見着耿二公子我一定照着你的話說，將來我還許同着他，到這裏來看你呢，」二人這樣說話，都有依依不捨之意，董熊甫又說：「楊玉才因為傷勢未愈，他還要在這裏休養幾天，我並派了家人董升服侍他，並盼兄弟要多多照應他。」龍繼森聽了，不勝慚愧，說：「楊大哥受傷，原是我的過錯，大哥走後，我一定要天天來服侍他。」董熊甫說：「也不必天天來，不過他素日性情不好，受傷之後，更加急燥，你須常來勸導他，」龍繼森連連答應，少時家人來回：外面車馬都已預備好了，董熊市就與龍繼森握別，出店門上了馬，帶了一干車馬，順大路往東，直奔南陽府，褚璀，劉堅，常天保，尤五等人，因為在內鄉縣休息了兩天，個個都把精神養足，在路上走的很快，一日之間過了鎮坪縣，已來到南陽境內，因為天色晚了，就在大道旁一處鎮市上找店歇下，才進了店房，就見劉堅帶了四個人進來，說是南陽耿二公子派來，迎接董大爺的人。董熊市頗詫異，暗道：耿雲蔚怎會曉得我來到這裏呢？便叫那四個人進屋，見了董熊甫，原來這四人全是耿雲蔚門下的客人，一個叫李金彪，一個叫梁如松，一個叫陳太，一個叫馮武，這四人齊向董熊甫見了禮，李金彪就說：「耿二公子久仰董副將的大名，昨日有人從內鄉縣來，報道副將將要到南陽來，所以耿二公子派我們到此來迎接，以表敬意。」董熊甫暗想道：這耿雲蔚果然神通廣大，我還沒來到，他就預先派人接我來了，遂就同李金彪等人讓坐談話，並說：「現在我到南陽來，也是因久慕耿二公子的大名，特來拜訪，其實我毫無才德，原不敢當耿二公子這樣費心。」梁如松說：「董副將不要客氣，我們二公子是個爽快的人，雖然是撫台大人的小爺，可是不甚講究禮節，而且沒有架子，所以像我們這樣的江湖粗人，整天跟他在一起，一點也不覺得拘束，何況副將，他要見了，一定更覺心志相投了，」董熊甫聽了，口中不住表示讚佩，可是心中再也猜不出耿雲蔚是怎樣的一個人，又談了一會，那李金彪等人就告辭回他們住的店房，這裏董熊甫分付衆家人，並和褚璀，劉堅等人說：「耿二公子已派了人來接我們，明天上午我們就到南陽城裏了，大家都要收拾整齊些，並且到了南陽之後，作事都要謹慎，說話也得規矩些：免得被人家恥笑我們，」衆人齊都答應，却不把這事放在心上，個個都是想着到南陽至少得遊玩四五日，頗使他們高興，一夜過去，到了次日，董熊甫清晨起床，便命家人們套車備馬，正在忙亂之際，李金彪等四個人又來了，見了董熊甫，說：「我們出城的時候，帶來三輛車，為是騎馬來的諸位，可以坐上車，歇息歇息。」

七月十日（星期日）廣播節目

XGDP 923KC

（◆印日語）

◆一一、五九 報時（東京）
◆一二、〇〇 唱片（本台）
◆一二、三〇 新聞（東京）
一三、〇〇 評書（北京）五女七貞
一四、〇〇 新聞與政府公報（北京）
一四、一五 娛樂節目（北京）一、墜子：二姐思夫，二、奉天調；小上墳，三、滑稽大鼓，男拴娃娃，四、爵士樂。
一八、三〇 兒童時間（北京）
一八、五〇 唱片（本台）
◆一九、〇〇 新聞（東京）
一九、三〇 演講（北京）「新中國文化之建設」古物陳列所長 錢桐
一九、五〇 行政工作報告（北京）
二〇、〇〇 娛樂節目（北京）一、西河大鼓：戲牡丹，二、相聲：羊上樹，三、單弦：紫荆樹。
二一、二九 報時（東京）
二一、三〇 新聞與政府公報（北京）
二二、〇〇 商情行市（北京）
二二、一〇 預報節目（本台）
二二、一五 英語新聞（北京）
二二、三〇 唱片（本台）

青島郵局封發輪船郵件日期

◆七月十日（星期日）青島丸，順天輪開往上海，
◆七月十一日（星期一）大連丸開往大連，泰山丸開往日本，澤生輪經上海，汕頭，香港，開往廣州。

遺失聲明

鄙人所租用青島大陸銀行有青字第二四九號甲種保管箱鑰匙壹把遺失除向大陸銀行照章掛失外特此聲明 秦哲祥啓

同樂堂趙雨亭啓

敝人前在達仁堂十餘年專門配製丸散膏丹因達仁堂移往大連經友人挽留組織永樂堂十年來頗著成效近因市變改組敝人復在易州路開設同樂堂所有丸散膏丹虔心修製湯劑飲片務求精潔希祈君子共鑒察焉特此聲明 京都同樂堂啓

遺失聲明

自高密連昇福使匯兌條通用洋一百元至青連昇福支取在路上失丟今定實票並登報聲明別府芳則已將款提清此後該條無論何人拾得概作廢紙 錦州路一〇五號別府芳則謹啓

遺失印鑑聲明

鄙人在大陸銀行存有定期存款青字第二二〇七號存單所用印鑑係水晶圖形刻正大光明篆體不慎遺失除向該行掛失特此聲明作廢再有銀質龜紐名號套章計大小兩方一刻呂秀琦印隸體一刻伯韓篆體亦同時遺失併作廢 呂秀實啓事

遺失聲明

茲因鄙人一時不慎遺失小形長形捲書形圖章各一包一個內計泰安善成號方圖章各一塊及屈蔚堂陳善堂字樣圖章各一方共計五塊遍尋無着此後無論中外人士拾取概作無效特此登報聲明 泰安善成號 陳善堂 屈蔚堂 同啓

遺失聲明

本隊警長顏昇昌於本月二日在胡島緝私一時不慎將警字第十七號警員證遺失除呈局另行補發外嗣後無論落在何人之手概作無效特此登報聲明作廢 臨警第二中隊啓

遺失聲明

李村電話局夫役石登鈞因一時不慎將前海軍特務部所發之身分證明書遺失嗣後無論何人拾得概作無效特此登報聲明作廢

光陸醫院

皮膚花柳科 內外婦嬰科
各種救急診療 預防霍亂注射
備有各種特效藥品 隨到隨診便利患者
時間 每日下午一時起至七時止
院址 山東路南頭三十號前樓
電話 六四六四號
院長 金恆生

介紹國醫岳樂山

燕京岳樂山先生於國醫之學術造詣特深舉凡內婦兒各科莫不擅長近以就養來青琴閩暫住鄙人等慨乎庸醫誤人之事時有所聞力向先生慫恿繼續行道藉以濟世活人業蒙先生慨允懸壺診例低廉用廣普救學術淵博存心仁厚如先生者誠病者之福音苦海之慈航也公諸報端用當介紹

岳樂山先生住址青島湖南路五十一號
診例 門診一元 出診二元車資在外
時間 上午九時至十二時門診 下午二時至六時出診

介紹人 陸夢熊 周家彥 船津文雄 尹援一 李德順 謝祖元 范楚生 韓鵬九 吳步元 楊玉庭 方聯璧 汪楚生 韓蘊霆 陳荀禪 黃孝綽 陳雋如 蕭文田 陳光我 倪勉之 鄒季餘

出租 載重汽車

青島武定路三號 荒木洋行 電話五二〇一號

新到

扇面牌 滿丸牌 洗衣肥皂
質高價廉適銷於鄉村 為此招聘山東各縣經理有意推銷此項肥皂者請到章邱路五十二號木下商店接洽為要
金元牌豐殖肥田粉
山東總經理 木下商店
青島 章邱路五十二號 電話 三六九八 二四三一號

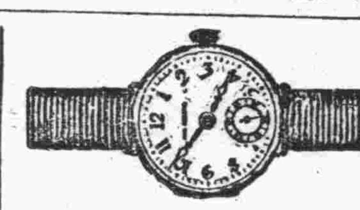

男人手表六元八元至廿元
女人手表十二元至十八元
鐘表 貴金屬 寶石 眼鏡 銀器 各種 紀念盃 徽章 蓄音器 音譜 雙眼鏡 寒暖計 白金 金銀 細工製作
近江洋行 青島山東路 電話二〇三六

金木盛大堂藥房

一般特約批發
大阪 武田長兵衛商店 新藥品
大阪 鹽野義商店 新藥品
大阪 田邊五兵衛商店 新藥品
大阪 藤澤友吉商店 新藥品
大阪 村中商會 醫療器械
大阪 今永商會 衛生材料
東京 大和屋商會 衛生材料
東京 第一製藥株式會社 新藥品
東京 三井株式會社 新藥品
東京 松本器械店 櫻牌醫療
東京 後藤風雲堂 醫療機械
東京 鈴木惣八商店 硝子器具 化學器械
青島廣西路三十二號 電話五四四七號

亨得利鐘表眼鏡行

山東路天津路口
現已修理完竣 即日照常營業 歡迎中外顧客 一切物美價廉

青島飲冰室

夏日炎熱！快來飲冰！
敝室特聘技師精製各種冰淇淩，刨冰、並有各種汽水、可口可樂、冰浸鮮桔汁、冰浸啤酒、點心、可可、茶、牛奶、冰可可、冰咖啡俱全、各界仕女駕臨惠顧、無任歡迎
山東路五十七號 電話四六八八號

房屋出讓

今有海浴房屋兩所，佔地約共三十餘方步，價約五百元，欲購者，請到江蘇路三十一號詢問。

復興建築用材（在庫豐富）

濱恒木行

事務所 電話二〇一四 青海路十七號
製材工場 電話二四三六番 昌樂路一號

營業科目

大華牌洋針 金鷹牌洋針
眼鏡牌清大油 眼鏡牌漆油 寶石牌調合油 寶石牌清油 寶石牌油膏子 紅球牌皮帶油 紅球牌擦銅水
飛艇牌油紙 飛艇牌墨油紙 小野田洋灰 水牌拉線油 水牌拉線水 水牌噴漆 水牌亮漆
烤漆 瓷表 焊咀條 潮腦丸 漆皮子 地板油
其他各廠建築工用品
總經理 高谷洋行 高密路六五號 電話二一六七六號

永華齒科醫院遷移廣告

啓者本院前在本市滄口路開設有年茲為就診者便利起見移於天津路東首路南十二號照常應診此啓
院長 劉永華 院址天津路十二號 電話 四二五五號

光華診療所

主治 外科 花柳科 內科 眼科（手術敏捷）（藥費低廉）
本院檢驗體格儀器完備
特別優待均收半價（五角）
院址 即墨路二十七號傍門

味之美

鮮味美精粉 超羣倫
特等醬油精 味精油
罐裝 一兩三 二兩五 十兩 三十兩
味之美工廠 曹縣路二十三號 電話六六六〇番

林予聖大夫

專治 內科 小兒科 皮膚科 花柳科
花柳病 急慢性淋病 下疳 橫痃 限短期斷根永不復發 各期梅毒 第四性病
服毒救急 檢驗血液 預防注射 新法治療 包皮過長
診例 門診免費 出診市內三元夜間加倍
注射費 德國六〇六 三元 黃色素 一元五 清血針 一元
注意 本醫師對於素稱難治之淋病，有絕對特效治法，保證七日治愈，確有把握
產科女醫師周君言 接生費七元 難產另議
診療所 黃島路上頭三號（靠近平原路）

李瓊香鳴謝啓事

啓者鄙人舍表親孫喜、黃縣人、幼孤家貧、但天賦聰敏、而性喜箴默、惜無力求學、不得巳來本市洋服店學藝、因師傳殘暴、無辜受責斥者屢屢、以是之故、憂鬱塡胸、日積月累、迨四年出徒、巳百病叢生矣、起始在右胸結核、繼又在右頸結核、因彼孤身在青、余責無旁貸、當送往鐵路醫院就治、據內外科諸大夫、皆斷為肺結核、就診一月有餘，病苦末減、因友人介紹，復往就熱河路吳大夫診治、亦斷為右肺結核、無治之症、後乂就海濱醫院求治、據院長診斷、亦謂右肺結核、服藥無效、致渠沉痾在抱、苦不堪言、後經同事芮君之介紹、始知有名國醫張百效大夫、因往求治、余因莫測其高深、故不言病之因果、只言腹疼、孰意張大夫就脈診斷、如洞見肺臟、謂腹疼是標、肺病是本、純係憂鬱氣惱累積所致、余佩其有先見之明、故決心就治、但因舍親孤寒、擬請大夫予以優卹、蒙其慨然允納診金半價、服藥後漸有起色、及今三月、身體巳恢復健康、諸病悉除、舍親有生之年、實感張大夫再生之德、感激之餘、特登諸報端、一以聞揚先生之仁術、一為沉痼待後諸君告、俗語云、荐卜不荐醫、荷非親見、何敢置啄、如張大夫者、實青島不可多得之名醫也、願有病諸君、盍興乎來、

鄙人寓黃島路七十六號

先生醫寓觀海一路十二號

診例 門診一元、早九時至下午二時、出診兩元、下午二時至六時、車費病家自備、舊歷初一十五停診。

新新大舞臺

◆午戲價目表◆ 池樓一律二毛 邊碼一律一毛 包廂兩元
◀夜戲價目表▶ 池座前十排每位一元 池座後十排每位六毛 樓座前一排每位八毛 樓座後兩排每位五毛 邊座每位大洋四毛 碼票每位大洋二毛 包廂每間五元 包廂散座每位五毛

毛韻珂 楊菊蘋 筱楊月樓 郭玉崐
暨全體藝員通力合演拿手傑作

午戲十二時開四時半止 夜戲六時開十一時止
午戲 骨頭市 目蓮救母 替夫報仇 頭二本
夜戲 情海寃沉 頭本

中和戲院

青島山東路北首 電話二六二三號
張玉亭 林縵雲 筱玉亭 楊壽山 張文卿 秦月樓 韓子峯 孟蘭秋

午戲十二時開四時止 夜戲六時開十時止
午戲 全本 對金瓶
夜戲 七本 七俠五義
午戲 樓座每位二毛 池座每位四毛 碼座每位一毛
夜戲 池座每位六毛 樓座每位四毛 碼座每位二毛

天樂茶園

消閑第一勝地 島上無二樂府
公餘之暇請到冠縣路平康三里樓下本園聽名花清唱，豔姿婀娜，管絃幽揚，不啻車臨仙境也

却爾斯登跳舞場

著名樂隊！ 設備新穎！ 紅星如雲！ 舞界權威！
地址 冠縣路五十一號 電話五五二〇號

大新舞廳啓事

「本舞廳因事暫停數日，以俟一切解決，再行照常營業」

維也納舞廳

滄口路二十二號
本廳由津滬特聘紅舞星準於星期六蒞場伴舞 吳玉梅 陳瑪瑞
逢星期日 奉送茶點 舉行茶舞會 酬謝顧客
時間 標準鐘下午五時至八時半止

海濱醫院產婦科照常營業

啓者敝院產婦科經營有年，久蒙社會讚許，現在不論難產順產，及婦科奇難各症，概由敝院院長親自處置，照常營業外，請接生及住院分娩，均可隨意，備有簡章及產科衛生常識，函索即寄
院長吳龍騰 助產女士田鴻桂 院址山東路十八號 電話五三六三號

青島 新亞大飯店

旅館高上 大小房間齊備 中西菜部營業時間 上午八時起至晚三時止
特設冷飲部 各色冷飲食物，廉價出售，名師監製，
山東路四方路口電話四八六七，三一二五號

清和小兒科醫院

科目 統治小兒科各種病症
時間 上午八時至下午四時
院址 湖南路西頭七十號
院長 張子惠